

65 回 分 の
笑 顔 の 花 咲 く、
た け ふ 菊 人 形 。



ポイント 3

迫力満点！ 観客席がすごく近い！

たけふ菊人形のOSK日本歌劇団の舞台は、都市圏の舞台に比べて観客席がすごく近いです。華麗な歌と踊りを間近に見られるのは大きな魅力です。さらに今年からは文化センター大ホールでゆったりと観劇できます。

ポイント 2

若い人も楽しめる、
パワフルなパフォーマンス！
OSK日本歌劇団のステージは、ジャズやスパニッシュなど、多彩なジャンルの音楽を取り入れています。若い人もパワフルな歌と踊りを満喫できます。

OSKに大満足！

たけふ菊人形の見どころといえば、やはりOSK日本歌劇団の華麗なステージ。男女を問わずファンが多いステージをお楽しみください。

広報紙の裏表紙にOSK無料観劇券があります。

OSK日本歌劇団マニアがこっそり教える
たけふ菊人形 公演の5つのポイント！



(社)越前市観光協会
飯田 政利さん

OSK日本歌劇団のステージを年間20回以上観覧する、自他ともに認める「OSKマニア」。そのきっかけは、もちろんたけふ菊人形。会場で初めて見たパフォーマンスに一瞬で心を奪われ現在に至る…。

ポイント 1

越前市を愛する OSK日本歌劇団

36年間にわたってたけふ菊人形で公演しているOSK日本歌劇団。団員の皆さんは、空き時間を利用して介護施設を訪問したり、紙すき体験をしたりなど、越前市のこと大好きです。

ポイント 5

越前市出身の団員、 穂香めぐみさんに注目！

OSK日本歌劇団のたけふ菊人形公演には越前市出身の穂香めぐみさんが出演します。たけふ菊人形のステージに憧れてOSK日本歌劇団入りを決めた穂香さん。今年で4年連続の出演となるステージで、どのようなパフォーマンスを見せてくれるか楽しみです。

ポイント 4

華麗な衣装 早変わり注目！

きらびやかな衣装に目を奪われがちですが、その衣装の着替えの早さにも驚かされます。



カリスマ性がある新トップスター高世麻央さん。彼女のエネルギッシュな踊りと華麗な歌声をお楽しみ下さい。

華麗な歌と踊りで観客を魅了する！
OSK日本歌劇団

菊人形へ行こう！

今年から
中学生以下
無料



OSK日本歌劇団

グランドレビュー2016「レジェンド 愛の神話」

観劇料：1,000円(高校生以上)

中学生以下は観劇無料。

開演時間

月～金曜日：午前11時、午後2時

土・日・祝日：午前10時、正午、午後2時

※10月25日(火)は休演します。

“さらに”見どころ盛りだくさん!

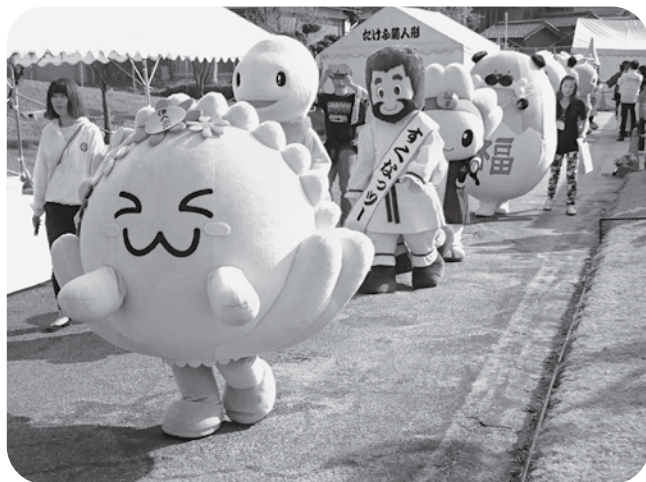

ゆるキャラ大集合!

10月15日(土)

午前11時、午後2時

県内外のマスコットキャラクターたちが大集合。ステージ上で各団体のPRを行います。たけふ菊人形公式マスコットキャラクター「きくりん」も登場します。



あんこグランプリ

10月6日(木)~11月6日(日)

あんこを使ったスイーツの決定戦を開催します。投票用紙に参加店のスタンプもしくはレシートとたけふ菊人形会場にあるスタンプを集めて投票してください。抽選で景品をプレゼントします。また、グランプリ発表日の11月6日(日)は、参加店がたけふ菊人形会場に集結し、お菓子の販売をします。その場で投票することもできます。

※投票用紙は、たけふ菊人形会場と参加店にあります。



どぶろっく お笑いライブ

10月15日(土)

午後1時、午後3時

「もしかしてだけど〜」のフレーズでおなじみのお笑い芸人、どぶろっくが登場。テレビでは見られない、ライブならではの爆笑ステージをお楽しみください。

ハロウィンDay

10月22日(土)・23日(日)



仮装して来た人に遊具券(300円分)をプレゼント。

簡単な仮装でも大丈夫です。ハロウィンならではの、すてきな特典をご用意しています。

今年のテーマは「菊花繚乱〜偉人たちの歴史絵巻〜」です。市ゆかりの人物たちをあでやかに菊人形で作ります。川上御前、紫式部、なかとみのやかもちり中臣宅守とさのおとがみのおとめ狭野第上娘子、府中三人衆と織田信長、本多富正など。1500年続く歴史を感じながら、菊人形をご覧ください。



菊人形館



菊花展示

菊花愛好家が丹精込めて育てた菊花を多数展示します。三本立て、七本立て、福助、懸崖、千輪菊など、優美な菊の姿をお楽しみください。

10月16日
(日)

食べて！ 踊って！ 盛り上がりよう！！ ブラジルフェスティバル



サンバパレード
午後1時、午後3時

※雨天時は野外ステージでのショーになります。



飲食ブース

シュラスコやパステルなどの本場ブラジル料理と、ブラジルスイーツやメキシコ料理を楽しむことができます。

市には、県内に住むブラジル国籍者の約83%、2,000人が暮らしています。今回は、ブラジルの料理や文化に触れることができる「ブラジルフェスティバル」を開催します。飲食やアクセサリー販売、文化紹介などのブースが出店予定です。

フードコート&おみやげ横丁

約400席の大きな会場で、越前おろしそばやボルガライスなど、おいしい地元グルメが味わえます。



※写真はイメージです

おみやげ横丁では、市の特産品を多数取りそろえています。かわいい「きくりんグッズ」も発売します。

おなじみのアトラクション

子どもたちがはしゃぎ回る！
きくりんあふあ
(エアートランポリン)
料金 200円



海賊気分でテンションMAX！
バイキング
料金 400円



大観覧車などアトラクションや乗り物がいっぱい。
1日乗り放題 遊具フリー券1,800円。

第65回たけふ菊人形

◎主催 たけふ菊人形まつり実行委員会
◎共催 越前市／武生商工会議所／福井新聞社
◎問合せ
たけふ菊人形まつり実行委員会事務局
TEL:0778-21-0175 FAX:0778-21-0032

◎入場料

おとな(高校生以上)

前売券▷900円 ※未使用に限り「OSK観劇券」としても代用できます。
当日券▷1,000円 団体料金▷20人以上900円、100人以上800円
きくりんパス▷4,000円 ※期間中、何度でも入場できます。

※入場券売り場で障害者手帳をご提示いただくと当日入場料が500円になります。
※障がい者一人につき介助者一人の当日入場料が500円になります。

中学生以下は入場無料

たけふ菊人形



市政の重要課題について 要望書を県に提出しました



市では、生活基盤の整備や市民生活の質的向上を図るため、毎年県に要望書を提出しています。7月26日、奈良市長は西川知事に対して、平成29年度重要要望書を提出し、要望内容の早期実現に向け、協力や支援を強く要望しました。

問合せ先／政策推進課 ☎22-3016

重点事項は次の 10項目です



▲西川知事に要望書を手渡す奈良市長

①北陸新幹線の着実な整備等

平成34年度末の敦賀までの開業、さらには小浜・京都ルートでの大阪までのフル規格による整備に向け、着実な事業の推進を図るとともに、並行在来線については、経営分離後の存続に向けた県主体の全体的な仕組みづくりの推進ならびに関西・中京方面への特急の存続および武生駅～王子保駅間における新駅設置の検討を要望しました。

②北陸新幹線南越駅(仮称)周辺のアクセス道路等整備

南越駅(仮称)は、丹南地域の玄関口として、北陸新幹線沿線地域との交流の起点となるため、国

道8号および周辺県道からのアクセス道路の整備、JR武生駅や中心市街地とを結ぶ主幹線である都市計画道路松原線の整備および交流の起点となる中心的な施設である道の駅を含む南越駅(仮称)周辺の整備に対する支援を要望しました。

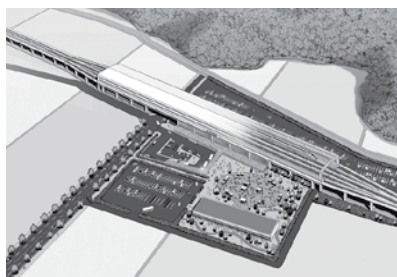

▲南越駅(仮称)周辺整備イメージパース

③原子力防災体制の整備等

日本原子力発電敦賀発電所等から半径30km圏内に市のほぼ全域が入ることから、原子力防災体制の強化、住民の避難対策、原子力発電所の安全対策の充実・強化およびUPZ圏内に位置する全ての自治体の意見等が反映される仕組みの構築を要望しました。

④巨大地震等に対する社会基盤施設等の整備

安心して暮らすことができる災害に強いまちづくりを推進す

るため、災害時に地区拠点基地となる社会教育施設等の公共施設、民間建築物および水道施設の耐震化に対する財政的支援の拡充ならびに指定避難所における公共無線LANの整備を要望しました。

⑤吉野瀬川治水対策事業の促進

吉野瀬川流域の治水安全度を高めるため、上流でのダム建設の早期着手および付替え道路の整備ならびに下流での河川改修を一体の事業として促進することを要望しました。

⑥都市計画道路河濯線の整備促進に対する支援「新規」

南北方向の重要な幹線道路である都市計画道路河濯線の整備が、平成30年の福井しあわせ元気国体までに完了するよう、十分な予算確保を要望しました。

⑦コウノトリが舞う里づくりへの支援

コウノトリが舞う里地里山の保全・再生を進めるため、コウノトリの飼育・繁殖事業および試験放鳥の継続的推進、生物多様性に配慮した農業の普及や無農薬・無化学肥料の栽培技術の向上・指導、環境保全型農業直接支払交付金の十分な予算確保、特別栽培農産物に対する認知

度や購入意欲を高めるための意識啓発、ふくい農業ビジネスセンターの事業展開に際しての「越前市コウノトリが舞う里づくり戦略」と連携した取組み、河川魚道の設置等および生物多様性の教育の充実を要望しました。



▲市に飛来し、巣をつくる「みほとくん」(写真上)と「ゆきちゃん」(写真下)

⑧鳥獣害対策事業の継続と支援の拡充

野生鳥獣による被害防止対策のため、防護柵整備に係る補助率の引上げ、道路敷や河川敷等の防護柵設置に対する補助制度の拡充と効果的な防御技術の指導、駆除補助金の拡充、カラス捕獲補助の新設、イノシシの個体数管理のための国県による広域的な捕獲実施および嶺北における処理・加工施設整備に係る調整を要望しました。

| 重点事項 | |
|------|----------------------------------|
| 1 | 北陸新幹線の着実な整備等 |
| 2 | 北陸新幹線南越駅（仮称）周辺のアクセス道路等整備 |
| 3 | 原子力防災体制の整備等 |
| 4 | 巨大地震等に対する社会基盤施設等の整備 |
| 5 | 吉野瀬川治水対策事業の促進 |
| 6 | 都市計画道路河濯線の整備促進に対する支援【新規】 |
| 7 | コウノトリが舞う里づくりへの支援 |
| 8 | 鳥獣害対策事業の継続と支援の拡充 |
| 9 | 国体開催に向けた支援 |
| 10 | 「越前鳥の子」の重要無形文化財指定および保持団体認定の早期実現等 |

| 重要事項 | |
|------|------------------------------|
| 1 | 地域公共交通機関に対する支援 |
| 2 | 地方税制改正に伴う法人事業税交付金の配分【新規】 |
| 3 | 地域自治振興支援制度の創設 |
| 4 | マイナンバーカード交付促進【新規】 |
| 5 | 気象観測体制等の充実・強化 |
| 6 | 介護保険制度改正に伴う「新しい地域支援事業」の充実 |
| 7 | ひとり親家庭等に対する支援【新規】 |
| 8 | 少子社会に対応した施策の推進 |
| 9 | 子どもの命を守る保健医療施策の充実 |
| 10 | 合併処理浄化槽整備に係る支援拡充と指導強化 |
| 11 | 企業立地を促進するための支援 |
| 12 | 日野川地区水道用水供給事業の供給単価の低減 |
| 13 | 日野川流域水資源総合開発事業の円滑な促進 |
| 14 | 中心市街地活性化に対する支援 |
| 15 | 公共下水道事業の整備促進 |
| 16 | 丹南広域農道の機能強化 |
| 17 | 道路ネットワークの整備促進 |
| 18 | 幹線道路消雪施設整備の事業促進 |
| 19 | 越前市東部における豪雨災害対策および河川災害未然防止対策 |
| 20 | 教職員の適正配置等 |
| 21 | 総合型地域スポーツクラブ支援制度の創設 |

■要望書の全文については、市ホームページに掲載しています。

⑨国体開催に向けた支援

短期間での施設や備品の整備が急務であることから、体育館をはじめとした武生中央公園再整備に対する予算確保や備品等に対する補助制度の拡充、国体等の運営経費の十分な予算確保、啓発用ポスター・賞状等における越前和紙の積極的な活用および県立高等学校体育施設の地域住民に対する開放を要望しました。

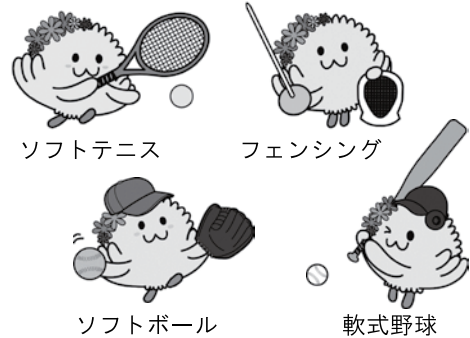

▲市で開催される正式競技

⑩「越前鳥の子」の重要無形文化財指定および保持団体認定の早期実現等

技術保持団体「越前生漉鳥の子紙保存会」への活動支援ならびに「越前鳥の子」の重要無形文化財の指定および保持団体としての認定の早期実現に向けた働きかけや、越前打刃物の福井県無形文化財の指定および保持団体としての認定ならびに保存会の活動の支援を要望しました。



▲保存会の研修活動の様子

新規の重要事項は
次の3項目です

②地方税制改正に伴う法人事業税交付金の配分

消費税率10%の段階で、創設することとされている法人事業税交付金（法人事業税の5.4%を県が市町に交付）の配分に当たって、従業者数のみによる配分とせず、法人事業税の確保に対する寄与度に基づく配分とし、地域の活性化やがんばる地域を支援する仕組みとするよう要望しました。

④マイナンバーカード交付促進

マイナンバーカード利用者増を目的とした多目的利用を推進する上で、交付事務費補助金交付要綱の見直しおよびマイナンバー制度に対する不安感の解消を要望しました。

⑦ひとり親家庭等に対する支援

年々増加傾向にある、経済的に不安定なひとり親家庭等を取り巻く環境は依然として厳しい状況にあることから、高校就学時における支援制度の創設、給付型奨学金制度の拡充および児童扶養手当の財政措置を要望しました。



平成29年度の 認定こども園・保育園、 幼稚園の入園申込

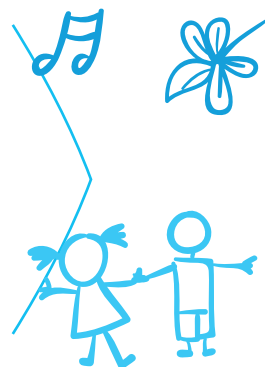

平成29年度
認定こども園・保育園
入園申込

問合せ先／子ども福祉課

☎ 22-3006

または認定こども園・保育園

■認定こども園／

幼稚園と保育園の両方の機能や特徴を併せ持つ施設です。

■保育園／

保護者や同居の親族が、仕事や病気などにより家庭で子どもを保育できない場合に、保護者に代わって保育することを目的とした児童福祉施設です。

家庭で保育できない事情がある場合にのみ利用できます。

■申込期間・申込書配布期間／
10月11日(火)～10月28日(金)

■申込書配布場所／

・認定こども園・保育園

・子ども福祉課

・今立総合支所市民福祉課

■申込方法／

申込書に必要書類を添えて、入園を希望する認定こども園・保育園に提出してください。

子ども福祉課、今立総合支所市民福祉課でも受け付けます。

■対象者／

平成29年度内(平成29年4月1日～平成30年3月31日)に入園を希望する人

※平成29年度の途中で入園を希望する人(出生前の場合も含む)は、入園の予約ができますので、申込期間内に申し込んでください。

詳しくは、市ホームページをご覧ください。また、お問い合わせください。

市ホームページ内で次のとおり検索してください。

平成29年度 入園

検索

保育デーを開催します

認定こども園・保育園を開放します。

自由に園内を見学することができ、ぜひお越しください。※予約不要。

■開催日／10月19日(水)
午前9時～正午



【入園時期の例】

| | 10/11～10/28 | | 平成29年4月入園 仕事復帰・求職活動など |
|--------------|-------------|------|-------------------------------|
| A 4月入園 | 申込 | | 平成29年5月～平成30年3月 仕事復帰月からの入園 |
| B 5月～3月予約 | 申込 | | |
| C 未出生児 | 申込 | 出産予定 | 平成29年4月～平成30年3月 仕事復帰月からの入園 |

平成29年度
幼稚園入園申込

問合せ先／教育振興課

☎ 22-17452

または幼稚園

■幼稚園／

3歳児から就学前までの子どもが入園できる施設です。保護者の就労などに関係なく利用できます。

※私立幼稚園は2歳児から入園できます。

■申込期間・申込書配布期間／

【公立幼稚園】

10月3日(月)～11月4日(金)

【私立幼稚園】

10月3日(月)～3月31日(金)

■申込書配布場所／

・幼稚園

・教育振興課

■申込方法／

申込書に必要書類を添えて、入園希望の幼稚園に提出してください。

※私立幼稚園の場合は、直接園に問い合わせください。



入園の申し込みは、必ず 申込期間内に行ってください。

申込
期間

認定こども園・保育園▷10月11日(火)~10月28日(金)

公立幼稚園▷10月3日(月)~11月4日(金)

私立幼稚園▷10月3日(月)~3月31日(金)



【市内認定こども園・保育園一覧】

| | 施設名 | 所在地 | 電話番号 | 定員(予定) | | 受入年齢 |
|----|-------------|--------------|---------|--------|-----|-----------|
| | | | | 幼稚園部 | 保育部 | |
| 公立 | 認定こども園北日野 | 矢放町 16-4 | 22-1772 | 30 | 120 | 生後 6 か月以上 |
| | 認定こども園北新庄 | 北町 38-6 | 22-1974 | 20 | 120 | 生後 6 か月以上 |
| | 認定こども園岡本 | 岩本町 5-26 | 42-0435 | 20 | 80 | 生後 6 か月以上 |
| | 認定こども園南中山 | 中津山町 41-13-2 | 42-0325 | 20 | 120 | 生後 6 か月以上 |
| | 認定こども園服間 | 藤木町 12-34 | 42-1029 | 10 | 50 | 生後 6 か月以上 |
| | 上太田保育園 | 上太田町 11-2 | 22-0065 | — | 90 | 生後 6 か月以上 |
| | 家久保育園 | 家久町 94-2-1 | 24-1244 | — | 150 | 生後 2 か月以上 |
| | なかよし保育園 | 高瀬二丁目 4-14 | 23-8024 | — | 120 | 生後 2 か月以上 |
| 私立 | 二葉保育園 | 五分市町 3-6-1 | 27-1328 | — | 90 | 生後 4 か月以上 |
| | 浪花認定こども園 | 府中三丁目 5-12 | 22-7019 | 10 | 140 | 生後 2 か月以上 |
| | 安養寺こども園 | 安養寺町 89-29-1 | 28-1741 | 5 | 45 | 生後 6 か月以上 |
| | わかたけ認定こども園 | 高森町 18-7-2 | 22-6203 | 30 | 170 | 生後 2 か月以上 |
| | そよかぜ保育園 | 高木町 12-7-1 | 24-0340 | — | 150 | 生後 2 か月以上 |
| | 南保育園 | 若竹町 12-23 | 22-3214 | — | 90 | 生後 6 か月以上 |
| | 認定東こども園 | 堀川町 3-14 | 22-6637 | 10 | 80 | 生後 6 か月以上 |
| | 西保育園 | 新保町 32-10 | 22-7151 | — | 90 | 生後 6 か月以上 |
| | 国高保育園 | 村国一丁目 9-8 | 23-0983 | — | 150 | 生後 6 か月以上 |
| | 高瀬保育園 | 文京二丁目 4-3 | 23-5203 | — | 130 | 生後 6 か月以上 |
| | 愛星保育園 | 白崎町 33-2-1 | 24-4450 | — | 160 | 生後 6 か月以上 |
| | たんぽぽ保育園 | 常久町 101 | 24-4460 | — | 110 | 生後 6 か月以上 |
| | 味真野保育園 | 上大坪町 28-3 | 27-2203 | — | 110 | 生後 6 か月以上 |
| | 神山認定こども園 | 広瀬町 132-3-1 | 23-8688 | 25 | 140 | 生後 2 か月以上 |
| | 認定こども園あわたべ | 粟田部町 46-2 | 42-0493 | 30 | 150 | 生後 2 か月以上 |
| | 認定こども園里山ほのか | 氷坂町 14-2-1 | 23-0030 | 20 | 80 | 生後 6 か月以上 |

【市内幼稚園一覧】

| | 施設名 | 所在地 | 電話番号 | 受入年齢 |
|----|---------|-------------|---------|----------|
| 公立 | 武生西幼稚園 | 中央二丁目 2-13 | 22-0566 | 3 ~ 5 歳児 |
| | 吉野幼稚園 | 本保町 19-9-1 | 22-5541 | 3 ~ 5 歳児 |
| | 国高幼稚園 | 国高二丁目 319-3 | 22-4555 | 3 ~ 5 歳児 |
| | 坂口幼稚園 | 湯谷町 24-25 | 28-1008 | 3 ~ 5 歳児 |
| | 王子保幼稚園 | 今宿町 5-14 | 22-7710 | 3 ~ 5 歳児 |
| | 丈生幼稚園 | 京町三丁目 3-5 | 22-0625 | 2 ~ 5 歳児 |
| 私立 | 丈生神山幼稚園 | 三ツ口町 45 | 22-1397 | 2 ~ 5 歳児 |
| | 恩恵幼稚園 | 住吉町 3-29 | 23-4720 | 2 ~ 5 歳児 |
| | ひかり幼稚園 | 芝原四丁目 1-30 | 22-3255 | 2 ~ 5 歳児 |



本庁舎と今立総合支所の 基本設計を策定しました

パブリック・コメントや市民説明会、市議会でのご意見を整理し、本庁舎と今立総合支所の基本設計を策定しました。平面図など詳しくは、ホームページをご覧ください。お問い合わせください。

問合せ まちづくり・総合交通課 新庁舎建設室 ☎22-3704



▲配置計画イメージ

市役所本庁舎

＝基本設計の主なポイント＝

- シンボル性やアクセス性に配慮した「四方正面」の考え方を取り入れ、気軽に訪れやすい庁舎とします。
- 市民利用のホールやひろばを併設することで、平日や休日とも市民の賑わいのある「オールインワン型庁舎」とします。
- 5階には屋上庭園や展望ラウンジを配置します。



▲外観イメージ

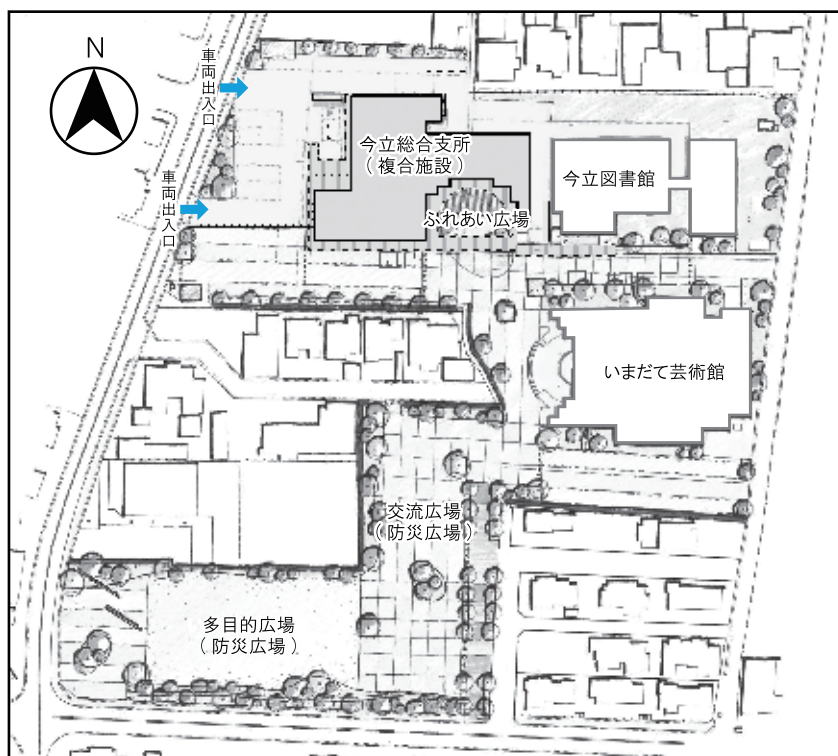

▲配置計画イメージ

今立総合支所(複合施設)

＝基本設計の主なポイント＝

- 今立図書館と庇(軒下)空間でつなぐことやふれあい広場を設けることで、既存施設と連携を図れるようにします。
- 交流広場・多目的広場は、子どもの遊び場やイベント会場など、多目的に利用できる施設にします。

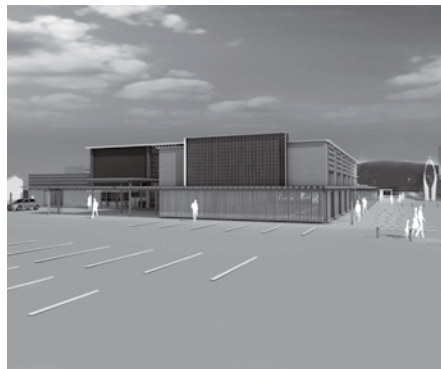

▲外観イメージ

Information

越前市役所からのお知らせ

知ってほしい、市の制度や
イベント行事などの情報を紹介します。

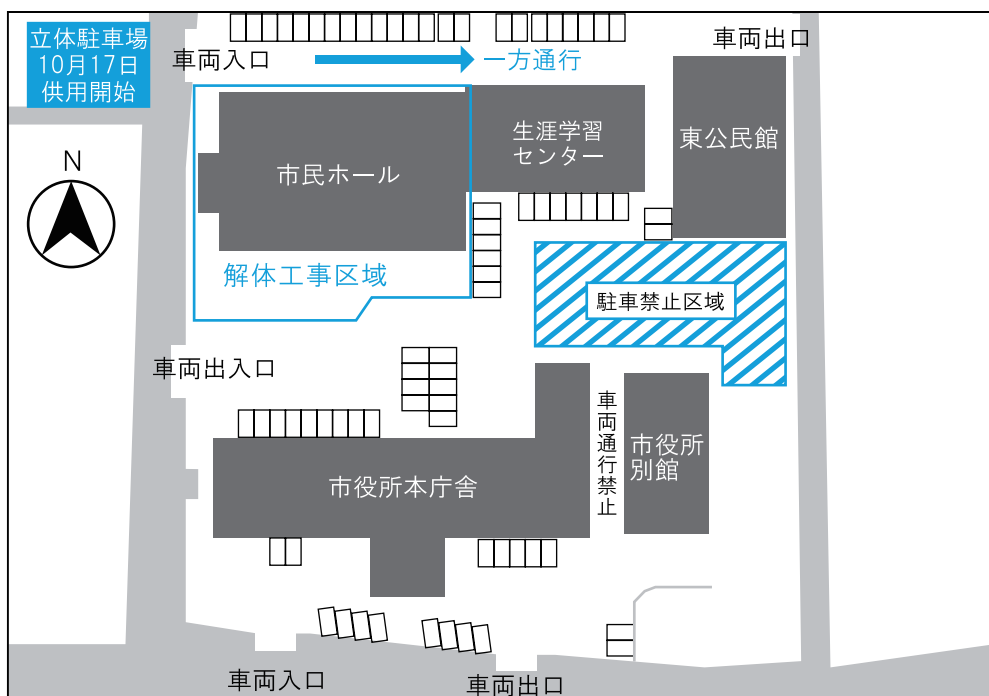

10月17日(月)から本庁舎北側の駐車場は、全て利用できなくなります。また、本庁舎南側の駐車場は、「障がいや高齢、出産前後などで歩行が困難な人」、「小さな子ども連れの人」が利用できる「ハートフル駐車場」とします。来庁者は、立体駐車場をご利用ください。

市役所駐車場の 利用制限について

問合せ先／財務課

☎ 22-3234

本庁舎建設に伴う埋蔵文化財発掘調査と市民ホールなどの解体工事のため、市役所駐車場の利用を制限しています。

ご不便をおかけしますが、ご理解とご協力をお願いします。

「堂の餅」を市指定 文化財に指定

問合せ先／文化課

☎ 22-7459

市教育委員会は、8月8日付けで、「堂の餅」^{どうもちつたり} 附 関連資料 18点」を新たに市指定文化財としました。

この指定により、国・県・市の指定の文化財は、合わせて231件となりました。

「堂の餅」は、毎年10月12日と13日に粟田部町の岡太神社を中心に行われ、当番の家で準備された餅を、大きな桶に入れて神社まで運び奉納し、その餅を講に加入している住民に配ります。

指定には、江戸時代初期から行事が行われていたことが書かれている文書類も含まれています。



▲行事の様子

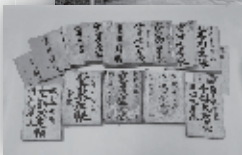

▲指定を受けた文書類

若者の就職に関する 相談窓口

若者の仕事や就職などに関する相談に応じます。気軽に相談してください。

| 相談窓口 | 支援内容 | 開設時間など |
|------------------------------|------------------------------|--|
| ふくいジョブカフェ (県若者就職支援センター) | 就職の悩み相談、就職までのサポート支援 | 午前9時～午後5時(平日) 福井市西木田2丁目8-1 福井商工会議所ビル1階 ☎ 0776-32-4510 |
| サポステふくい (ふくい若者サポートステーション) | 就労に向けた自立支援 (面談による相談 ※要予約) | 午前9時～午後5時(平日) 福井市光陽2丁目3-22 県社会福祉センター1階 ☎ 0776-21-0311 |

役立つ情報がここに！

などの情報を紹介します。



「越前げんきフエスタ」を開催します

問合先／越前げんきフエスタ実行委員会事務局（地域振興課内）
☎ 43-7811

今年は、「商工会マルシェ」、「お笑いつるつるイッパイ」と今立4地区の自治振興会が主催する「いまだて宵まつり」を合わせて「越前げんきフエスタ」として開催します。

■とき／9月25日（日）
午前10時半～午後8時半

■ところ／いまだて芸術館、ふれあいプラザ周辺

商工会マルシェ 午前10時半

- ・食と特産品市場
- ・ステージイベント（ダンス、よさこい、子ども太鼓、吹奏楽演奏など）
- ・こどもの広場など



▲昨年の商工会マルシェの様子

お笑いつるつるイッパイ!! 午後2時

- ・お笑いコンテスト
- ・吉本爆笑ショー
- ・お楽しみ抽選会など



あまこう
▲【ゲスト漫才】「尼神インター」

※出演者は変更になる場合があります。

いまだて宵まつり 午後4時

- ・各地区の催し（山車の引き回しや太鼓など）
- ・ステージイベント（吹奏楽演奏、せりかなライブ、JBオルガバンドライブなど）
- ・エコキャンドルイベントなど



▲越前市出身のシンガーソングライター「せりかな」

伝統的工芸品の展示・販売、さよなら今立ふれあいプラザ展などもあります。

ふるさと月間事業 2016コウノトリが舞う里づくり大作戦

問合先／農政課 コウノトリ共生室
☎ 22-13009

「生きものと共生する越前市」の実現を目指して開催します。

今年は、「里地里山の自然環境の保全や環境調和型農業の取組みをいかに食消費者と結びつけるか」をテーマに専門家、農業者、地元住民と参加者で考えます。また、かまどでご飯を炊く体験を通して、ご飯食の大切さや食と農のつながりについて学びます。

■とき／10月16日（日）
午後1時～3時40分

■ところ／エコビレッジ交流センター

プログラム

- ・午後1時 開会式
- ・午後1時15分 基調講演
「環境調和型農業を地域に広めるためには「コウノトリが教えてくれたもの」 西村いつき氏（兵庫県農業改良課 参事）」
- ・午後2時5分 活動発表1
①「コウノトリ呼び戻す農法と消費者とのつながりについて」
たまむら かずお
玉村嘉男氏
- ②「自然環境保全の取組みと地域

の食文化の伝承について」

しんやくにひろ
新谷邦弘氏、野村みゆき氏
（エコビレッジ交流センター）

・午後2時35分

かまど炊きごはん試食

・午後2時55分 活動発表2

「坂口の生きものを守ろう（仮題）」

坂口エコメイト

（坂口小学校児童）

・午後3時15分

図画コンクール表彰式



「越前市ふるさとの日」

市民が将来にわたり自らのふるさとについて理解と関心を高め、より豊かな越前市を築き上げていくことを期する日として、「越前市ふるさとの日」が定められています。

また、市では既存事業などを活用し、ふるさとを思う意識の醸成を図ります。

■条例の内容／

・ふるさとの日

10月1日（市制施行日）

・ふるさと月間 10月（1カ月間）

■問合先／行政管理課

☎ 22-13013

Information

越前市役所からのお知らせ

知ってほしい、市の制度やイベント行事

市営墓地の使用者を募集します

申込・問合せ先／市民課

☎ 22-3001

■対象者／市内に住民登録があり、3年以内にお墓を建立できる人。申し込みは、1世帯につき1人に限ります。

※申込多数の場合、抽選となります。詳しくは、市ホームページをご覧ください。

■申込締切／10月24日(月)午後5時

■必要な物／印鑑

| 霊園名 | 募集区画 | 当初使用料 | 使用料3年分 |
|---------------|------------|-------------|---------|
| 鴨谷 霊苑 | 第2区1列11番□ | 4㎡ 245,000円 | 8,800円 |
| | 第2区5列8番 | 4㎡ 240,000円 | 8,800円 |
| | 第3区6列5番 | 4㎡ 240,000円 | 8,800円 |
| | 第13区7列3番 | 4㎡ 240,000円 | 8,800円 |
| | 第15区7列2番 | 4㎡ 240,000円 | 8,800円 |
| | 第20区7列10番△ | 8㎡ 490,000円 | 17,600円 |
| | 第23区1列3番□ | 6㎡ 365,000円 | 13,200円 |
| △は角地 □は前列地 | 第23区1列15番△ | 6㎡ 370,000円 | 13,200円 |
| | 第23区5列12番 | 6㎡ 360,000円 | 13,200円 |
| 佐山鹿ノ 楽墓園 | 第1区18番 | 4㎡ 240,000円 | 8,800円 |
| | 第1区86番△ | 4㎡ 250,000円 | 8,800円 |

市PR応援商品を募集します

申込・問合せ先／産業政策課

☎ 22-3047

統一のロゴを使用し、市のPRに一役買っていたただける商品を募集します。

■対象商品／

市内で生産・製造されている商品

■主な支援内容／

①ビジネスマッチングサイト「えちぜんモノづくりNET」内で商品を紹介しします。

②ロゴを提出し提供しします。

③ロゴを使用したパッケージへの変更費用などの一部を補助しします。

④展示会等出展事業を活用し、商品を出展する場合に補助金を5万円加算しします。

■申込方法／登録申請書を提出ししてください。要件などを確認し、登録しします。詳しくは、問い合わせください。



▲ロゴマーク

新たに就任した
ふるさと大使を紹介しします



たしま こうぞう
田嶋 幸三 さん

(公益財団法人
日本サッカー協会会長)

問合せ先／秘書広報課 ☎ 22-3427

市との関わりや思い出のある
エピソードは？

私の祖母は、山形県出身です。山形や越前も寄港したという「北前船」を通じて、物資だけでなく、さまざまな文化が日本中に広まっていく歴史に興味があります。

越前市の魅力は？

我が家では越前打刃物を愛用しています。軽くて丈夫、そして切れ味鋭い越前打刃物は、我が家の台所に欠かせません。

技術と伝統を継承しながら世界に認められたブランドとなっているところは、世界基準を目指す日本サッカーと近いように思います。

市民へのメッセージ

伝統と歴史ある越前市のふるさと大使に選んでいただき、大変光栄に思っています。サッカーにおいて日本はまだ世界トップではありません。世界に誇るブランド・越前打刃物のように、世界基準の日本サッカーを育てていきたいと思っています。また越前市では、JFA「心プロジェクト・夢の教室」を2008年から実施しています。

多くの子どもたちが大きな夢を持ち、将来活躍していけるよう応援していきたいと思っています。越前市からサッカー日本代表が生まれることを楽しみにしています。

健康に関する話

このページに関する
お問い合わせ・申し込みは
健康増進課

☎ 24-2221 まで
FAX 24-5885

高血圧改善や予防に役立つ

「バランスの良い食事」と「運動」の大切さを学びませんか



笑顔のもとには食事から

～ひとりでもみんなでも楽しい台所～

- と き▷10月29日(土) 午前10時～午後1時
- と ころ▷ハート・フル・たけふ 多目的ホール
- 内 容▷・健康食ランチバイキング(今年のテーマは、簡単!作り置きレシピ)
・ミニ講座「自分に必要な食事量って?!」
・健康クイズコーナー ・軽運動体験コーナー
- 参加資格▷高校生以上で市内に在住または勤務の人
- 参 加 費▷300円(当日集金) ●定 員▷先着100人
- 申込締切▷10月11日(火)(電話で申し込んでください。)

～ ふるさと月間事業 ～

「健康・福祉フェア」

- と き▷10月16日(日)正午～午後3時
- と ころ▷社会福祉センター(今立)
- 内 容▷
・オープニング:和太鼓はぐるま
はやおき亭貞九郎氏の落語
県立大学アカペラ
・理学療法士会による姿勢チェック
・リラックスコーナー(午後1時～3時)先着順
アロマハンドトリートメント
足つぼマッサージ など
・一般カキラ*教室(午後2時～2時45分)
・屋台村 など
・ルネッサ無料開放

同時
開催

独身男女限定! 参加費 無料! 「自分磨きスポーツ教室」

今若者に大人気のおしゃれなスポーツで
自分にさらに磨きをかけましょう。

- と き▷10月16日(日)
午前11時～午後3時
- と ころ▷ルネッサ
越前花がたみの郷
(杉尾町1-27-1)
- 内 容▷ボクササイズ
午前11時～11時45分
カキラ*
午後1時～1時45分
- 定 員▷ボクササイズ先着24人
(男女各12人)
カキラ先着30人
(男女各15人)
- 申込締切▷10月7日(金)
電話・メール・FAX

※カキラ(ろっ骨中心の関節を使うエクササイズ)



高血圧を防ぐためには、
「バランスの良い食事」「運動」が重要です!
高血圧になると血管に強い負担がかかり血管が傷つき、血管の弾力性がなくなったり、
内壁が狭くなったりする動脈硬化が進行します。動脈硬化は、脳卒中や心臓病といった
命にかかわる重大な病気につながりやすいため、大変危険です。

こころとからだの健康づくり[9/16(金)～10/20(木)の期間]●と ころ/ハート・フル・たけふ*

- 育児相談(対象:1歳未満の乳児)
9月20日(火) 午前9時半～10時半(受付時間)
- 【要予約】離乳食教室(対象:1歳未満の乳児)
9月28日(水) 午前10時20分～10時40分(受付時間)
- 【要予約】のびのび教室(こどもの発達の相談と親子遊び※集団)
10月12日(水) 午前9時10分～11時半
- 【要予約】ぞうさん教室(具体的な幼児の関わり方の指導と相談※個別)
10月7日(金) 午後1時半～4時半
- チャレンジ教室(生活習慣病予防の運動)
10月3日(月) 10月17日(月) 午前9時半～11時
- いきいき運動広場(武生) 問合先:長寿福祉課(22-3784)(参加費:1回100円)
毎週金曜日 ※祝日は休み 午前9時半～11時半
- いきいき運動広場(今立) 問合先:長寿福祉課(22-3784)(参加費:1回100円)
第2・第4火曜日 午前9時半～11時半



健康診査・がん検診を積極的にご利用ください
40歳以上の人には、4月に健康診査・がん検診
の受診券綴りをオレンジ色の封筒で郵送してい
ます。ぜひご利用ください。健診の会場や内容、
39歳以下の人の健診については市ホームペー
ジをご覧ください。お問い合わせ下さい。

越前市中央図書館は今年で開館10周年!

part.3

万葉集や今昔物語など、
有名な文学作品に越前市が
登場することをご存じですか。

「越前市文学マップ」 ができました

古典から現代文学まで、「この場所は、この作品ゆかりの地だったのか」と一目でわかる「越前市文学マップ」を作成しました。10月7日(金)より中央図書館で展示します。古典から現代まで、さまざまな文学作品に出てくる場所を紹介しますので、ぜひご覧ください。また、お持ち帰り用の文学マップもあります。

文学散歩 「古典文学を巡る旅」 のご案内

「越前市文学マップ」で紹介している場所のうち、古典文学に登場するゆかりの地をバスで巡ります。文学に詳しくない人でも大丈夫です。講師である三好修一郎氏(武生公会堂記念館)のユーモアあふれる分かりやすい解説で、文学の世界を身近に味わうことができます。

日 時:10月15日(土) 午後1時~4時半

*午後1時に中央図書館 学習支援室に集合(バスで移動)

参加費:300円(当日集金) 定 員:先着25人

申 込:9月30日(金)までに中央図書館へ申し込んでください。



越前市の
歴史を学ぼう♪

《図書館利用のあれこれ》 【相互貸借サービスをご利用ください】



読みたい本が図書館になくても諦めないでください。図書館では、県内、場合によっては県外の図書館から本を借りて、利用者に提供する「相互貸借サービス」を行っています。館内に置いてある「予約・リクエスト票」に書いて窓口で申し込んでください。
※リクエストにお応えできない場合があります。

かこさとし
ふるさと
絵本館「石」
☎21-2019

かこさとし ふるさと絵本館だより

9月24日(土)
午前10時48分発

のろっさバスツアーを 開催します

市民バス「のろっさ」のラッピングバス「からすのパンやさん号」に乗って、日本を代表する絵本作家かこさとしさんのゆかりの地を周遊します。車内では、かこさとしさんの絵本の紹介などを行います。



10月1日(土)

『こどもの行事 しぜんと生活 10月のまき』
(かこさとし/文・絵 2012 小峰書店)

～ ふるさと月間事業 ～

「ふるさとの日 こどもの行事、 草笛、草遊び」開催

かこさとしさんの絵本「こどもの行事 しぜんと生活」を再現した山野草の展示や苔玉作り体験があります。





生涯学習講座

生涯学習課 ☎ 22-3005・FAX 22-9174（申込・問合せ先）

※定員がある講座は、申込多数の場合、抽選となります。
※☆印は、福井ライフアカデミー連携講座です。

| 講座名 | とき・ところ | 申込締切など | 講 師 |
|---|---|---|--|
| ふるさと語り部講座 旧跡探訪 ～龍泉寺、河濯川に架かる橋、 式部レリーフ～ | 10/8（土） 午前9時～正午 ※市役所正面集合 | 申込締切：9/29（木） 定員：30人 | ささき みつひろ 佐々木 光博氏 （市観光ボランティア部会語り部） |
| ゆうす・くらす（10代～40代対象） アウトドア指南① 「ダッチ・オープンで作る料理 とネイチャーゲーム」 | 10/30（日） 午前10時～午後3時ごろ ※太陽の広場集合 （安養寺町5-3） | 申込締切：10/20（木） 材料費：1,500円 定員：20人 | たなべ かいちろう 田辺 嘉一郎氏 （ハッピープロジェクト代表） もり かずえ 森 和恵氏 （ネイチャーゲーム指導員） |
| ☆えちぜん自然塾（館外研修） 自然から学ぼう ～ハッ杉森林学習センターと赤坂みらい塾 で、薬草入門と薬湯で足湯体験～ | 11/2（水） 午前9時半～午後4時 ※市役所正面または、岡本 公民館駐車場集合 | 申込締切：10/26（水） 参加費：1,500円 （バス代、昼食代） 要予約 | わたなべ ひとし 渡辺 斉氏 （日本植物園協会名誉会員） |
| ☆えちぜんおもしろ 歴史回廊 | 歴史回廊旧跡探訪 図説を巡る ～日野山周辺～ | 10/15（土） 午前9時～正午 ※市役所正面集合 | さとう とみこ 佐藤 登美子氏 （文化課 学芸員） |
| | 越前のまつり | 10/22（土） 午前10時～11時半 会場：ハート・フル・たけふ | かわなみ ひさし 川波 久志氏 （県立博物館学芸員） |



フレンドパークたけふ(武生勤労青少年ホーム)

高瀬二丁目9-32 ☎ 24-0444（申込・問合せ先）日曜除く午後0時半～午後9時

※申込多数の場合は、40歳未満の人を優先し、抽選となります。教材が別途(実費)必要になる場合があります。
※定員に満たない場合は、講座を中止することがあります。

| 講座名 | とき | 定員など | 講 師 |
|--------------------|-----------------------------------|--|--|
| ポルトガル語入門 （新規講座） | 10/14（金）から第2・4金曜 午後7時15分～8時45分 | 申込締切：10/7（金） 受講料：2,000円（全12回） 定員：12人 | まつの 松野 マリアエミリア氏 |
| フラダンス | 10/3（月）から第1・2・4月曜 午後7時半～8時半 | 申込締切：9/26（月） 受講料：3,000円（全18回） 定員：25人 | はに 埴 ルミ氏 （クニエ・サカイ・フラススタジオ アシスタント） |

フレンドパークたけふ利用者会「熱中！サークル発表会」

●と き／10月2日（日）午後1時 ●と ころ／市文化センター小ホール ●参加団体／ダンス、バンド、歌謡、よさこい、フラダンス、民舞



式部ふれあい館

国高一丁目13-11 ☎ 23-0047

式部ふれあい館自治会祭

講座生が学習発表、作品展示、お茶席を行います。その他にも、
おいしいバザーやミニコンサートなどイベント盛りだくさんです。

●と き／9月25日（日）午前11時～午後3時



※ハート・フル・たけふ…福祉健康センター(アル・プラザ武生4階)



武生公会堂記念館

蓬萊町8-8 ☎ 21-3900

ふるさと月間事業 開創 650 年記念特別展「正覚寺展」

正覚寺は、南北朝時代に越前守護^{しば たかつね}「斯波高経」によって築かれた新善光寺城内に、貞治五年(1366)に良如^{じょうじ}によって創建された寺院です。正覚寺は越前の浄土宗最初の寺院であるとも伝えられ、近世には府中城主の本多氏の庇護により栄えました。この正覚寺が今年開創 650 年を迎えることを記念して、正覚寺が誇る数々の寺宝を紹介します。

- と き／9月30日(金)～11月6日(日)
午前10時～午後6時(入館は、午後5時半まで)
- 料金／大学生以上 200 円(高校生以下 無料)
※障がい者とその介護者(1人まで)は無料です。
※たけふ菊人形チケットを提示すると無料です。
※11月6日(日)は、「関西文化の日」により無料です。

〈関連イベント〉

お話し会「法然上人ってどんなひと!？」

法然上人について分かりやすく話します。

- と き／10月23日(日) 午後1時半
- ところ／公会堂記念館 展示室
- 講師／大門哲爾氏^{だいもん てつじ}(浄土宗善導寺副住職)

記念講座「正覚寺の仏画について」

特別展で展示される正覚寺所蔵の多数の仏画について、解説します。

- と き／10月29日(土) 午後1時半
- ところ／公会堂記念館 2 階貴賓室
- 講師／大原嘉豊氏^{おおはら よしとよ}(京都国立博物館保存修理指導室長)



今立総合支所 展示コーナー

栗田部町11-35 ☎ 43-7811 《出展者募集中です》
※平日の午前8時半～午後5時15分 最終日は正午まで

認定こども園南中山児童作品展

- とき／9月20日(火)～10月7日(金)

さよならふれあいプラザ写真展

- とき／9月26日(月)～30日(金)

越前げんきフェスタ写真展

- とき／10月11日(火)～28日(金)



いまだて芸術館

栗田部町11-1-1 ☎ 42-2700

子どもフェスティバル

「ちちんぷいぷいひらけ～ゴマ」part6

ミニコンサートをはじめ、打楽器やハーブの演奏体験などの催しが盛りだくさんです。

- と き／10月2日(日) 正午～午後4時

和紙アート・くすだま教室(6回目)

- と き／10月8日(土) 午前10時～正午
- 制作課題／舞扇 ●参加費／1,200円(材料費込)
- 定員／先着20人 ※今回のみ参加可
※要予約



越前和紙青年部会展示会「かける和紙」

- と き／10月17日(月)～23日(日)
午前9時～午後5時

金管楽器ワークショップ

- と き／10月22日(土) 午後2時

いまだて芸術館25周年・越前和紙青年部会50周年記念事業 越前和紙との競演「ブラスアンサンブル・ロゼ」

- と き／10月23日(日) 午後2時
- 料金／前売り 一般1,500円、大学生以下1,000円
当日 一般1,800円、大学生以下1,200円
※未就学児は、入場できません。



▲ブラスアンサンブル・ロゼ



エコブリッジ交流センター

湯谷町25-25-2 ☎ 28-1123

アカトンボを見つけよう

稲刈り後の田んぼでアカトンボを見つけます。

- と き／9月25日(日) 午後1時半～4時半

※エコブリッジ交流センターに集合して会場に移動します。

里やまカフェ「小さな獣達のあれこれ」

お茶を飲みながらフリートークを楽しみます。

- と き／9月28日(水) 午後1時半～3時
- ところ／エコブリッジ交流センター



ふるさとギャラリー叔羅

東千福町17-17 ☎ 23-5811 月曜除く午前10時～午後6時
(入館は午後5時半まで、最終日は午後4時まで) 入館無料

岡田栄一『喜寿』の写真展

＝ふるさと・日本・御柱祭を撮る＝

- と き／9月21日(水)～25日(日)

田邊艸水書道楽展

- と き／9月30日(金)～10月2日(日)

第33回フォト釉写真展『四季彩光』

- と き／10月5日(水)～9日(日)

キルトリーダーズ福井 作品展

- と き／10月14日(金)～16日(日)

第40回墨精会水墨画展

- と き／10月19日(水)～23日(日)



ハツ杉森林学習センター

別印町19-1-1 ☎ 42-3800

天体教室（海王星を見よう！）※要予約、雨天曇天中止

- と き／10月8日(土)
午後8時～9時

山野草教室

- と き／10月9日(日) 午前10時～午後3時
- コース／①秋の押し花教室
②草木染め教室（ナンキンハゼ染め）
③ネイチャースケッチ教室
（色とりどり、木の実を描こう）
④秋の森で苔玉教室

- 参加費／1,500円（昼食代込）※材料費別
- 定員／各コース10人程度

きのこ観察会

- と き／10月10日(月・祝)
午前9時半～午後2時
- 参加費／大人1,500円、小人1,000円（昼食代込）
- 定員／30人

森のアーティスト村

森のアーティストが集結する2日間。森の中に、40種類以上の体験や食べ物などのブースが広がっています。

ハロウィン仮装で来ると特典があるかも。

※詳しくは、ホームページをご覧ください。

- と き／10月29日(土)・30日(日)
午前10時～午後4時



9月25日 初めての木のぼり

参加方法
ホームページにて
事前申込み受付

当日受付
してませ～ん
定員になり次第締切となりますので、お早め!!

そう! 村国山に行こう!

詳しい情報お申込みは、
ホームページにて詳細記載。また、お申込み受付頂けます。
「QRコード」または「検索ワード」にて検索ください。

「QRコード」

村国山

コース
・コース時間約 3時間
※全てのアトラクションを楽しんで頂いての所要時間の目安です。
・コース距離 約3.5km
※体力差はありますが小学校低学年で十分完歩できます。

服装
・長袖、長ズボン、動きやすく汚れてもよい服装。運動靴(クロックス不可)、帽子、小雨時は雨具。手袋など山登り、木登りに適した服装でご参加ください。

主 催 **あそぼうさ! 越前市**
ハッピープロジェクトチーム
あそプロ

<http://asopr9.wix.com/murakuniyamaeikou>
TEL.090-2037-4409 (田辺)

空が仲間入り

のぼり旗が目印!

会場

募集

家族介護者交流事業 「認知症を学ぼう」 を開催します

認知症の話のほか、宅配弁当・介護医療食の試食会を行います。

- とき／9月29日(木)
午前10時半～正午
- ところ／ハーツたけふ ふれあい
ルーム(芝原四丁目6-21)
- 定員／先着30人
- 申込・問合先／丹南きらめき
☎22-5001

お知らせ

在宅介護用品費支援事業 申請をお忘れなく

介護用品(紙おむつ)の購入費用の一部を支給します。対象者は、第二期分(7～9月分)の申請書を提出してください。

- 対象／市内に住所を有し、在宅介護で常時紙おむつを使用している「要介護2」以上の人
- 申請締切／9月30日(金)
- 申請に必要なもの／印鑑、本人名義の通帳(初回申請のみ)
- ※詳しくは、問い合わせてください。
- 申請・問合先／
長寿福祉課 ☎22-3784
市民福祉課 ☎43-7812

お知らせ

石綿関連疾患に関する 労災補償制度の お知らせ

労働者として石綿にさらされる作業に従事していたことが原因で中皮腫、肺がんなどの石綿関連疾患を発症したと認められた場合は、労災保険に基づく各種の労災給付や石綿救済法に基づく特別遺族給付金が支給されます。詳しくは、問い合わせてください。

- 問合先／武生労働基準監督署
☎23-1440

募集

初心者向け 水中運動教室(全6回) を開催します

- 対象／市内在住の65歳以上の人で、9月から開催しているA、Bコースに参加していない人
- とき・ところ／
■Cコース ルネッス越前
10月18日～11月22日
毎週火曜日 午後1時～2時半
■Dコース たけふスイミングスクール
10月31日～12月5日
毎週月曜日 午後0時半～2時
- 参加費／600円(初回に集金)
- 定員／先着20人
- 申込・問合先／長寿福祉課
☎22-3784

お知らせ

今寿苑からの お知らせ

敬老の日は、今寿苑の利用料が無料になります。また、今寿苑で活動しているサークルを見学できます。ぜひお越しください。

- とき／9月19日(月・祝)
午前9時半～午後4時
- サークル活動／
囲碁、カラオケ、踊りなど
- 問合先／今寿苑
☎43-0936

お知らせ

無戸籍者の解消 相談窓口のお知らせ

訳があってお子さんの出生届を出していないなど、戸籍に記載されていない人の事情は、さまざまです。どのような手続きをとることが最善なのか、法務局や市があなたと一緒に考えます。
(相談無料、秘密厳守)

- 問合先／
福井地方法務局戸籍課
☎0776-22-4344
市民課 ☎22-3001

information

知っておきたい 街ネタ

大事な情報が詰まっています。
ぜひ、チェックを!

お知らせ

再生品を 提供します

- とき／10月3日(月)～20日(木)
※土・日・祝日は休館日
- ところ／利再来館展示場
(第2清掃センター)
- ※展示品の一部は、南越清掃組合のホームページに掲載しています。
- 当選発表／10月24日(月)
※当選者には、電話で連絡します。
- 引取日／
10月25日(火)～29日(土)
※配達はできません。
- 問合先／利再来館
☎28-1390

お知らせ

金属資源の一層の 資源化に向けて

「金属類・電気製品」の無料拠点回収を行います。

- とき／10月2日(日)
午前9時～午後3時
- ところ／第1清掃センター
※テレビ、冷蔵庫、エアコン、洗濯機、衣類乾燥機は、回収できません。
- ※電池、バッテリー、灯油などは、取り除いてから出してください。
- 問合先／環境政策課
☎22-5342

お知らせ

証明書自動交付機の 利用ができません

機器メンテナンスのため、10月15日(土)は、証明書自動交付機の利用ができません。

- 問合先／市民課
☎22-3001

募集

福井県防災士養成 研修会を開催します

- 対象／防災活動に意欲のある人、地域の自主防災組織や自治会の役員など
※事前にレポートの提出や研修後に試験があります。
- と き／11月12日(土)～13日(日)
午前9時半～午後6時半
- ところ／南条文化会館
- 受験・登録料／8,000円
※市防災士の会に加入する人は、市より3,000円を補助します。
- 申込方法／市ホームページから申込書入手し、申し込みください。
- 申込締切／10月7日(金)
- 申込・問合せ先／防災安全課
☎22-3081

お知らせ

運転者講習会 を開催します



| 日にち | ところ |
|----------|--------------|
| 9月20日(火) | 武生東公民館 |
| 21日(水) | 味真野小学校 |
| 23日(金) | ワークステップひろせ |
| 26日(月) | 花筐小学校 |
| 27日(火) | 北新庄公民館 |
| 28日(水) | 国高公民館 |
| 29日(木) | 大虫公民館 |
| 10月4日(火) | 北日野公民館 |
| 5日(水) | エコビレッジ交流センター |
| 6日(木) | 白山公民館 |
| 7日(金) | 吉野公民館 |
| 12日(水) | 服間改善センター |
| 14日(金) | 王子保公民館 |
| 18日(火) | 武生南児童センター |
| 20日(木) | 今立勤労青少年ホーム |
| 21日(金) | 武生西公民館 |
| 25日(火) | 生涯学習センター今立分館 |

- 時間／午後7時～8時半ごろ
- 問合せ先／越前交通安全協会
☎24-0593

募集

救急法基礎講習・ 救急員養成講習会 を開催します

人命を救うための知識と技術を学びます。

- と き／
 - 10月8日(土)午前9時～午後1時
 - 10月15日(土)、16日(日)
午前9時～午後5時
- ところ／柳荘
- 教材費など／3,200円
- 申込方法／電話またはFAX
- 申込締切／10月5日(水)
- 申込・問合せ先／社会福祉課
☎22-3004, FAX22-9185

お知らせ

越前市防災訓練を 開催します

- と き／9月25日(日)
午前8時～10時ごろ
※気象の状況などにより、訓練を中止する場合があります。
- ところ／武生中央公園駐車場
※午前8時ごろに、西地区内で屋外スピーカーが鳴ります。ご理解ご協力をお願いします。
- 問合せ先／防災安全課
☎22-3081

お知らせ

南越消防総合訓練 を開催します

消防署、消防団、消防団協力事業所、地域住民が訓練を通して連携を深め、消防技術の錬磨、防火防災の意識を高めます。見学は自由ですので、ぜひ、お越しください。

- と き／9月25日(日)
午前10時～正午
- ところ／武生中央公園駐車場
- 問合せ先／南越消防組合
中消防署 ☎21-8899

information

知っておきたい
街ネタ

大事な情報が詰まっています。
ぜひ、チェックを!

お知らせ

越前市福祉フェスタ を開催します

- と き／9月24日(土)
午前10時半～午後4時
- ところ／市文化センター

ボランティアの集い

午前10時半

- ボランティアグループ紹介
- ボランティアカフェなど

越前市社会福祉大会

午後1時半

- 式典(表彰)
- アトラクション
- 記念映画上映(無料)
「徘徊ママリン87歳の夏」
午後2時40分(予定)

※駐車場が混み合うため、乗り合わせでお越しください。

- 問合せ先／社会福祉協議会
☎42-0300

お知らせ

越前市戦没者追悼式 を開催します

先の大戦における犠牲者のご冥福をお祈りするため、戦没者追悼式を開催します。

- と き／10月20日(木)
午前10時
- ところ／市武道館
- 問合せ先／社会福祉課
☎22-3004

募集

公立保育園・認定こども園 臨時保育士募集

- 勤務時間／
4時間～7時間45分の間で相談
に応じます。
- 時給／900円～980円
※通勤手当支給(支給要件あり)
- 問合先／子ども福祉課
☎22-3006

募集

すくすくすまいる 事業所を募集します

子育てを応援している事業所を
「すくすくすまいる事業所」として、
認定しています。ぜひご登録く
ださい。

- 平成28年8月の登録事業所／
フォーブルのむらⅢ
- 問合先／子ども福祉課
☎22-3006



お知らせ

里親制度説明会 養育里親ってなあに？

さまざまな事情で家族と暮らすこ
のできない子どもを家庭に受け入
れる「里親制度」。養育里親をして
いる人の話や制度の概要を聞くこ
とができます。

- と き／10月3日(月)
午前10時半～正午
- ところ／ハート・フル・たけふ
大会議室
- 問合先／県総合福祉相談所
☎0776-24-5138
子ども・子育て総合相談室
☎22-3628

※養子縁組を希望する人は、直接、
問い合わせてください。

お知らせ

親同士の婚活交流会 を開催します

子どもの婚活で悩んでいる親同
士で、婚活の現状を学んだり、情
報を交換したりしませんか。

- と き／10月11日(火)
午後1時半～4時
- ところ／ハート・フル・たけふ
大会議室
- 講演会／「いくつになっても親は親、
親の幸せ 子の幸せ」
泰円澄一法氏
(県子育てマイスター)
- ※講演後、懇談会を行います。
- 問合先／市婦人福祉協議会
(河村) ☎42-1292
(前澤) ☎22-6320

お知らせ

0歳児対象の B型肝炎予防接種 が定期化されます

10月1日から0歳児対象のB型肝炎
予防接種が定期接種(無料)にな
ります。対象者には、9月中旬に案
内を送付します。
詳しくは、案内をご覧ください。

- 対象／平成28年4月1日以降
に生まれた0歳児。
- 接種回数／1歳になるまでに3
回の接種が必要です。
- ※1歳以降は有料になります。
- 問合先／健康増進課
☎24-2221

お願い

オータムジャンボは、 県内で購入しよう

オータムジャンボ宝くじの収益
金は、市や町の明るく住みよい
まちづくりに使われます。

- 販売期間／
9月26日(月)～10月14日(金)
- 問合先／県市町振興協会
☎0776-57-1633

募集

健康ウォーク2016 を開催します(雨天決行)

- と き／10月10日(月・祝)
出発 午前8時
(受付 午前7時)
- 集合場所／
たけふ・菊人形正門前(発着)
- 対象／中学生以上で8キロを2
時間程度で歩ける人
- 参加費／300円(参加賞あり)
- 持ち物／健康保険証(写)
- 申込方法／当日、会場にて申し
込みください。
- ※コースなど詳しくは、問い合わせ
てください。
- 問合先／たけふ歩こう会
☎080-6352-1969

お知らせ

健康21スタンプラリー 応募締切あとわずか！

健康診査またはがん検診、歯科
健診を受診して2つのスタンプを
集め、応募箱へ投函してください。
抽選ですてきな賞品が当たります。

- 応募箱設置場所／健康増進課、
保険年金課、今立総合支所、
まちなかプラザ、対象イベント会場
- 応募締切／10月14日(金)
- ※今回、当たらなかった人は、
2回目の抽選の対象となります。
- 問合先／健康増進課
☎24-2221

お願い

農家の皆さまへ 農作業後のお願い

農作業後に田や畑から公道へ
出る際は、農機具の泥を必ず落
としてください。道路に落ちた泥の
かたまりは、通行の妨げになり危険
です。もし道路を汚してしまった
場合は、速やかに泥の除去、清掃
をお願いします。

- 問合先／農政課
☎22-3009

募集

納税通知書送付用封筒の
有料広告を募集します

- 規格(1枠)／縦50ミリ×横60ミリ
- 掲載位置、募集枠数／
納税通知書送付用封筒裏面、3枠
- 掲載枚数／約80,000枚
- 掲載料(1枠)／70,000円
- 申込方法／申込書と広告の原稿
を提出してください。申込書は市
ホームページから入手できます。
※審査を行い、広告掲載の可否
を通知します。申込多数の場合は、
抽選となります。
- 申込締切／10月20日(木)
- 申込・問合先／税務収納課
☎22-3014

催し

抱腹絶倒 爆笑喜劇
「一人二役」
チケット絶賛発売中！

- と き／12月1日(木)
午後6時半開演
- ところ／市文化センター
大ホール
- 出演／大地真央、森公美子、
益岡徹ほか
- 料金／一般 6,500円
友の会会員 6,000円
- 問合先／市文化センター
☎23-5057



お知らせ

「LGBT」を
知っていますか

「LGBT」は、L＝レズビアン(女性同性愛者)、G＝ゲイ(男性同性愛者)、B＝バイセクシャル(両性愛者)、T＝トランスジェンダー(身体的性別に違和感がある人)の頭文字を合わせたもので、性的マイノリティの総称として使われます。一般的に、20から30人に1人と言われています。

当事者は、差別や偏見を恐れ周りに打ち明けることができず悩みを抱えていたり、生きづらさを感じていたりします。当事者が置かれている現状を知り、何に困っているのかを一緒に考えることが大切です。偏見や差別のない、すべての人たちが等しく、幸せを求められる社会をみんなでつくっていきましょう。

- 問合先／市民自治推進課
☎22-3293

募集

日本語ボランティア
養成講座(第1回)の
参加者を募集します

外国人住民に日本語を教えるボランティアを募集しています。興味のある人は、参加してください。

- と き／9月23日(金)、24日(土)
午前9時半～正午
- ※同じ内容ですので、どちらか1日を受講してください。1回目の受講後、2回目の講座を案内します。
- ところ／市国際交流協会
(センチュリープラザ2階)
- 受講料／1,000円
※協会員は、無料です。
- 定員／各日8人
- ※事前の申し込みが必要です。
- 申込・問合先／
市国際交流協会
☎24-3389

information

知っておきたい
街ネタ

大事な情報が詰まっています。
ぜひ、チェックを！

募集

市民美術展の作品を
募集します

- 部門／絵画・造形、日本画、書道、
水墨画、デザイン、写真、彫刻、
工芸、趣芸
- 申込資格／市内に在住、または
通勤通学している人
- 出品数／1部門一人5点以内
- 出品料／1点1,000円(高校生
500円)、2点目以降は、1点に
つき500円
- 申込方法／10月28日(金)午後
5時～6時にシビ2階のシビ
ホールに持参してください。

第11回越前市民美術展

- と き 10月29日(土)～11月6日(日)
午前10時～午後8時
- ※初日は、午後1時開場。最終日
は、午後5時閉場。
- ところ シビ2階シビホールほか
- 表彰式 11月6日(日)午後4時

- 問合先／市文化協議会
☎23-6123

お願い

武生中央公園への
立ち入りできません

たけふ菊人形の会場準備のため、
9月26日(月)から武生中央公園へ
の立ち入りできません。ご理解
ご協力をお願いします。

- 問合先／商業・観光振興課
☎22-3007

相談

職場での悩みごと 無料相談会

労働問題の専門家が解雇・賃金など、労使関係の相談に応じます。

- と き／10月23日(日)
午後1時半～4時半
- ところ／ハート・フル・たけふ
大会議室
- 問合せ先／県労働委員会
☎0776-20-0597

お知らせ

新事業チャレンジ支援 補助事業のお知らせ

新事業創出、新商品に係る研究開発、販売促進活動、特許などの知的財産権取得を市内の中小企業者などが行う場合、その経費の一部を補助します。

- 補助金額／
補助対象経費の2分の1以内
(上限額あり)
- 事前連絡締切／10月14日(金)
※補助対象経費など詳しくは、市ホームページをご覧ください。
- 問合せ先／産業政策課
☎22-3047

募集

公共職業訓練受講生 を募集します

- 対象／求職中で再就職に向けて技能・技術の習得に関心のある人
- 訓練名／
■CAD・NC技術科
■CAD・ものづくりサポート科
(女性コース)
※見学会もあります。
- 期間／11月1日(火)～4月27日(木)
午前9時10分～午後3時15分
- 受講料／無料
※テキスト代などは別途必要です。
- 申込締切／10月14日(金)
- 申込・問合せ先／
ポリテクセンター福井
☎23-1011

相談

行政書士による 無料相談会(予約不要)

- と き／10月2日(日)
午前10時～午後4時
- ところ／鯖江市郷陽会館
- 相談内容／各種許認可、遺言相続、起業、契約書作成など
- 問合せ先／県行政書士会
武生支部長(藤井) ☎62-1419

相談

法務局休日相談所 を開設します(要予約)

法務局職員、公証人、司法書士、土地家屋調査士、人権擁護委員が相談に応じます。

- と き／10月2日(日)
午前10時～午後4時半
※受付は午後4時まで
- ところ／福井地方法務局
(福井市春山一丁目1-54)
- 相談内容／
■不動産などの登記手続
■土地の境界問題・筆界特定に関する手続
■遺言・相続
■戸籍や国籍の取得
■成年後見に関すること
■供託に関するもの
■いじめ、DVなどの人権問題
- 申込・問合せ先／福井地方法務局
☎0776-22-5174

相談

社会保険労務士による 無料相談会(予約不要)

- と き／10月7日(金)
午前10時～午後4時
- ところ／市中央図書館
- 相談内容／
■社会保険制度一般(健康保険、公的年金制度、介護保険など)
■労働に関すること全般(雇用保険、労災保険、労働問題など)
- 問合せ先／
県社会保険労務士会
武生支部(八田) ☎23-0668

相談

「生活の立て直し」を お手伝いします

働きたくても仕事が決まらない、電気・ガスが止まりそう、家にひきこもっているなどの相談をお受けします。

- 相談受付／月～金曜日
午前8時半～午後5時
※祝日・年末年始を除く。
- 問合せ先／くらしごとさぽーと
(社会福祉協議会内)
☎22-8500

相談

司法書士による 無料相談会(予約不要)

- と き／10月1日(土)
午前10時～午後4時
- ところ／市文化センター3階
- 相談内容／
■不動産などの相続、売買、登記に関すること
■借金に関すること
■成年後見に関すること
■その他訴訟に関すること
- 問合せ先／県司法書士会
☎0776-30-0001

相談

公証役場による 無料相談会(予約優先)

- と き／10月2日(日)
午前10時～午後4時
- ところ／武生公証役場
(京町二丁目1-6)
- 相談内容／遺言、任意後見契約、金銭の質借契約、不動産賃貸借契約、離婚に伴う養育費の支払契約などに関すること。
※秘密厳守
- 申込・問合せ先／武生公証役場
☎23-5689



味真野茶もみ唄 全国コンクール開催

味真野茶もみ唄は、歴史風土の中で育まれた貴重な民謡です。この唄が広く普及することを願いコンクールを開催します。

- とき／10月9日(日)
午前10時半
- ところ／いまだて芸術館
- 問合せ先／味真野公民館
☎27-1926

市ミニスポレク祭

- とき／10月10日(月・祝)
午前10時～午後3時
 - ところ／武生中央公園体育館
 - 種目／スティックリング、囲碁ボール、ショートテニス、ストラックアウト、スライクマッチボーリング、フットサル、フェンシング、体操、卓球など
- ※申込不要。種目は変更する場合があります。
- 問合せ先／
スポーツ課 ☎22-7463
市体育館 ☎22-6395

水道水のルーツを探る！ 秋の榎谷ダム見学会

榎谷ダムのほか日野川の水資源施設を見学します。

- とき／10月29日(土)
午前9時半～午後4時ごろ
 - 集合場所／市役所正面玄関
 - 参加費／無料
- ※昼食、雨具を持参してください。
- 定員／先着30人
 - 申込方法／はがきまたはFAXに住所、氏名、電話番号を記載して申し込みください。
- ※電話でも受け付けします。
- 申込・問合せ先／政策推進課
☎22-3016、FAX22-9106

秋の市民サイクリング 参加者募集



敦賀の気比の松原を走ります。雨天の場合は中止です。

- とき／10月9日(日)
午前7時45分集合
- 集合場所／市役所前
※電車で敦賀へ向かいます。自転車は、トラックで輸送します。
- 対象／小学生高学年以上
※小学生は、保護者同伴。
- 参加費／2,000円
(小学生1,400円)
- 定員／先着40人
- 申込締切／10月1日(土)
- 申込・問合せ先／市体育協会
☎23-6222

ふくぶせんフェスタ in北府駅



飲食コーナーや縁日コーナーなどイベント盛りだくさんです。福武線の「1日フリー乗車券」を利用して来場された人(先着100人)に、会場で使えるお買物券(500円分)を差し上げます。

- とき／10月10日(月・祝)
午前10時半～午後3時
- ところ／福武線北府駅
- 問合せ先／越前市・福武線を応援する連絡協議会(まちづくり・総合交通課) ☎22-3704

くらしに健康と生きがいを！ ふくい健康長寿祭2016

- とき／9月24日(土)
午前9時半～午後3時半
- ところ／小浜市働く婦人の家、
小浜市中央公民館
- 内容／
■体験コーナー
押し花、木製おもちゃ作り、さをり織り、ラフターヨガ、ノルディックウォークなど
■健康チェック
姿勢、ロコモティブシンドローム、認知症判定、体力測定など
- 問合せ先／県社会福祉協議会
☎0776-24-2433

10月の講座案内 「あんだんて」にこうぞ！

講座①「えちぜんいきいき輝き塾」

- とき／10月2日(日)
午後1時半～3時半
- ところ／ハート・フル・たけふ
多目的ホール
- 定員／先着100人

講座②「生活習慣病なんてなんのその、健康ランチでぶっ飛ばせ」

- とき／10月15日(土)
午前10時～午後0時半
 - ところ／国高公民館
 - 定員／先着20人
 - 材料費／300円
 - 持ち物／エプロン、三角巾
- ※託児あり(無料、要予約)
- 申込・問合せ先／男女共同参画センター ☎24-4446



無料相談

※祝日は、相談を行いません。

| 相談名 | 日時 | 場所【問合先】 |
|-----------------------------|--|---|
| 行政相談 | 毎月第2火曜 13:30～16:00 | ハート・フル・たけふ [行政評価事務所 ☎0776-24-0403] |
| | 毎月第2水曜 13:30～16:00 | 社会福祉センター(今立) [行政評価事務所 ☎0776-24-0403] |
| 人権相談 | 毎月第3金曜 9:00～12:00 | ハート・フル・たけふ [市民自治推進課 ☎22-3293] |
| | 月～金曜 8:30～17:15 | 福井地方法務局 ☎22-0194 |
| 法律相談 | 毎月第1・3木曜 9:30～12:00 【受付8:30～】定員10人 | ハート・フル・たけふ [社会福祉協議会 ☎22-8500] |
| | 毎週水曜(要予約) 13:30～15:00 | 文化センター3階 306会議室 [福井弁護士会 ☎0776-23-5255] |
| 消費生活相談 | 月～金曜 8:30～17:00 | センチュリープラザ1階 [消費者センター ☎22-3773] |
| 心配ごと相談 | 毎週火曜 13:30～16:00 | ハート・フル・たけふ [社会福祉協議会 ☎22-8500] |
| こころの相談 | 毎週月曜 10:00～16:00 | こころの相談室(社会福祉センター) [☎42-3939] ※面接は要予約 |
| | 毎週金曜 13:30～16:00 | 電話相談ボランティア [武生こころの電話 ☎21-5783] |
| 子どもと家庭 ひとり親家庭 男性・女性相談 | 月～金曜 8:30～17:00 | ハート・フル・たけふ [子ども・子育て総合相談室 ☎22-3628] |
| 高齢者相談 | 月～金曜 8:30～17:00 | 越前市地域包括支援センター ☎22-3784 |

| 相談名 | 日時 | 場所【問合先】 |
|--|-----------------------------------|---|
| 結婚相談 (婦人福祉協議会) | 毎月第1・2・3水曜 第4土曜 13:00～16:00 | ハート・フル・たけふ [子ども福祉課 ☎22-3006] |
| ※電話での相談は できません ※第4土曜日は 本人のみ対象です | 毎月第1・3水曜 第4土曜 13:30～16:00 | 社会福祉センター(今立) [婦人福祉協議会 ☎42-2747] |
| 子育て相談 | 月～金 9:00～17:00 土・日 10:00～16:00 | ハート・フル・たけふ [ビノキオ ☎23-8211] |
| | 月～金曜 9:00～17:00 | 国高保育園 [フォルマンオーン ☎23-6318] 認定こども園 あわたべ [子育て支援センターいまだて ☎42-2511] |
| 子育て相談 ※絵本館の休館日除く | 月、水～土曜 10:00～15:00 | かこさとしふるさと絵本館 [子育て支援センター一陽 ☎090-3764-0862] |
| 家庭教育サロン 子育て相談(要予約) | 月～金曜 8:30～17:15 | 分庁舎1階 [生涯学習課 ☎22-3977] |
| ヤングテレホン | 月～金曜 8:30～17:15 | 分庁舎1階 [愛護センター ☎23-6699] |
| 身体・知的障がい に関する相談 | 月～金曜 8:30～17:15 | ハート・フル・たけふ [社会福祉協議会 ☎22-8500] |
| 精神障がい に関する相談 | 月～金曜 8:30～17:00 | 障がい相談支援センター えちぜん [府中二丁目3-22 ☎24-1955] |
| ひきこもりや ニートの相談 | 月～金曜 13:00～16:00 | フリースペースいつぽ [旧国高診療所 ☎29-3637] |
| 暮らしや仕事 の総合相談 | 月～金曜 8:30～17:00 | 自立相談支援センター「くらしとさぽーと」 [社会福祉協議会 ☎22-8500] |
| 労働トラブル 相談 | 月～金曜 8:30～17:15 | 福井県労働委員会 ☎0776-20-0597 |
| 融資・創業相談 ※休業日の場合は、 前営業日に行います | 毎月第2水曜 13:00～16:00 | 武生商工会議所 [要予約 ☎23-2020] |
| | 毎月18日 13:00～15:00 | 越前市商工会本所 [要予約 ☎43-0877] |

丹南ケーブルテレビ たんなんスマイルTV (デジタル091ch)

● 越前市情報ナビ (2週間放送) 毎日 7:30・12:30・19:30

9月17日～「交通死亡事故 0「ゼロ」を目指して」
10月1日～「第65回たけふ菊人形」

たんなん夢レディオ 毎週月曜日更新 FM79.1 MHz

● 「越前市民ふれあい通信」
平日 8:00・13:00・16:30/ 土日 8:00・17:30

9月26日～「第65回たけふ菊人形」
10月 3日～「越前市民美術展」
10月11日～「森のアーティスト村」

休日当番医のご案内 ☎21-8877 南越消防組合
子ども救急医療電話(19:00～翌朝9:00) #8000短縮ダイヤル

9月の納税

納税はお早目に
納期限 9月30日(金)

- 国民健康保険税 (3期) ● 介護保険料(3期)
- 後期高齢者医療保険料(3期)

【納税相談日】 午後8時まで

- とき 9月20日(火)・30日(金)、10月4日(火)・18日(火)
- ところ 税務収納課窓口

納税には便利な口座振替を！ 問合先
口座振替の人は残高のご確認を！ 税務収納課 ☎22-3015

市の人口 8月1日現在 ()内は前月増減

- 総世帯数 …… 29,429世帯(+32)
- 総人口 …… 83,114人(-35)
(男 40,714人 女 42,400人)



鯖江市イベント情報

さばえ織維まつり
ハロウィン仮装コンテスト

昨年好評だった「ハロウィン仮装コンテスト」が今年も帰ってきます！

鯖江市産の織維を使用した手作りの衣装で西山公園を家族や友人と一緒に楽しくパレードしませんか。参加者全員に参加賞、入賞者には賞金があります。ぜひ参加してください。

日時/10月23日(日)

受付/午後0時半～1時

場所/鯖江市嚮陽会館

対象/年齢制限なし

※小学生低学年以下は保護者同伴

● 内容/

午後1時、コンテスト

コンテスト終了後、表彰式

● 参加費/1人 300円

(小学生以下無料)

● 申込方法/鯖江市織維協会まで

電話でお申し込みください。

※仮装用生地は、10月7日(金)

まで、1人2m以内を参加者に

無料配布します。

※当日、更衣室は用意してあり

ますが、貴重品は各自で管理

してください。

● 問合先/鯖江市織維協会
☎5211880

produce by **URALA**

リピーターを増やすならオリジナルアプリという集客方法

お店のアイコンが
いつでもスマホ画面に！

細かくカスタマイズ！
豊富なデザイン

低価格で
スマホアプリを作成

アプリの特性を活かした
顧客囲い込みのコンテンツ！

ココにお店のアイコンが！
いつもお客様のすぐ側で
存在感をアピール

集客・販売促進のために

自分のお店だけの オリジナルアプリ

持ちませんか！



本来なら数百万かかるアプリ開発費用がこれだけ！

初期費用 **今だけ無料** 月額 **15,000円** (税別)～

プッシュ通知で
おススメ情報を
発信しよう

アプリならではの販促に役立つ多彩な機能搭載
**お店オリジナルアプリ導入で
集客、売り上げ、知名度アップ**

わあ～凄い！
あのお店の
アプリがあるんだ！

ダウンロードして
私のお気に入りの
お店にしちゃおう

この時期の集客が弱いから、
期間限定のクーポンを
掲載しよう

ポイントも
貯めることができるんだ～
どんどん増やそう！

お得な情報が
すぐ分かるので
使わなきゃ損だよ～



お店の方



お客様

アプリに関する
お問い合わせはコチラ

株式会社ウララコミュニケーションズ
福井市板垣 3-1510

TEL.0776-36-9300

URALA



広報紙に広告を掲載しませんか？



●お気軽にお問合せください
ウララコミュニケーションズ
☎ 0776-36-9175
✉ echizen@urala.co.jp
担当: 杉木(とちき) まで

意欲ある看護学生を募集しています！



■試験日
平成28年
11/13(日)
■出願期間
平成28年
10/14(金)～28(金)



武生看護専門学校 越前市中央一丁目9-9
TEL.0778-24-1401 <http://www.takefukango.ac.jp>

実は、こんな方法があるんです！

YAHOO!

ディスプレイアドネットワーク (YDN)

低予算でネットに掲載！
効果絶大です！

Yahoo! ディスプレイアドネットワーク (YDN) とは、ニュースやヤフオク！など Yahoo! JAPAN のコンテンツページの他、さまざまな提携サイトに広告を低価格に載せることができます！

＼ 例えば、Yahoo!のセカンドページに表示！ /

＼ 例えば、スマホのYahoo!に表示！ /



パナー
広告も！

"CLICK"

あなたの広告が
クリックされて
初めて課金



スマホの、
Yahoo!にも
掲載できます！

テキスト
広告も！

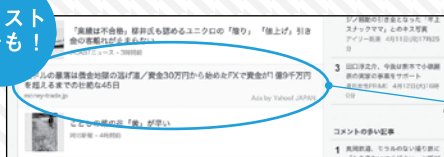

"POINT"
画像広告も
テキスト広告も
表示できます！

スマホも
パナー
広告！



"POINT"
スマホにも
様々な広告が
できます

例えば50,000円で約200万回表示されて1,000クリックされます！

広告がクリックされて初めて課金！

1,000 クリックで ￥50,000~

Yahoo! 掲載に関する
お問い合わせはコチラ

株式会社ウララコミュニケーションズ
福井市板垣 3-1510

TEL.0776-36-9300

今月号の
読者
プレゼント!!

期間中すべての
土・日・祝日に
利用できます

第65回たけふ菊人形

「遊具スペシャルフリーチケット」引換券プレゼント
(3750円(税込)相当を8名様に)



たけふ菊人形事務所で名前と顔写真の入ったチケットを作成し、お渡しします。

官製はがきまたは、メールに必要事項をお書き添えの上、応募してください。当選者の発表は発送をもって代えさせていただきます。

必要事項
住所、氏名、年齢、職業、電話番号、広報紙を読んだ感想

〒918-8104 福井市板垣3-1510
ウララコミュニケーションズ
「越前市広報紙9月号 読者プレゼント係」
[メールアドレス] echizen@urala.co.jp
[応募締切] 10/6(木)

日頃のご愛顧に感謝してファミリーセール開催!

IGA Family Sale

10.1 [sat] 10.2 [sun]
AM10:00~PM5:00 AM10:00~PM4:00

豪華
企画

◆福袋販売 数量
◆日替わり限定商品 他

コート・ブーツなど
これらのアイテムまで
感動の
アウトレット
プライス!

オールシーズン
アイテム、KIDS、
雑貨も
揃ってます!

※写真はイメージです。

※当日はクレジットカード、ポイントカードをご利用頂けません。何卒ご了承ください。

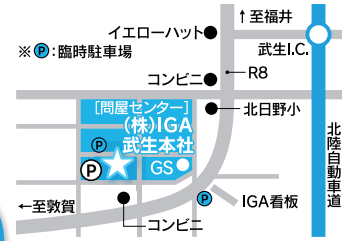

場所: (株)アイジーエー武生本社
越前市矢放町13-8-9 (問屋センター内)
☎0778-23-3200

65th
ANNIVERSARY

語り継ぐ 越前千五百年物語
たけふ菊人形
菊花繻乱～偉人たちの歴史絵巻～

OSK日本歌劇団トップスター高世麻央 スペシャルメッセージ



越前市の皆さま、こんにちは。お元気でお過ごしですか。
「たけふ菊人形」の公演が近づいてまいりました。

去年は「サヨナラ中ホール企画」として3日間、感謝ステージ
に出演させていただきましたが、本公演の出演は本当に久しぶ
りなのでとても嬉しく、そしてとても楽しみです。

OSKの公演は今年から大ホールとなります。広い舞台でも
身近に感じていただけるステージをお届けしたいと思っていま
す。レビュー2016「レジェンド 愛の神話」は歌や踊り、ス
トーリーもあるショーで、和物もお楽しみいただける作品です。
私達も今からワクワクしています。

毎年楽しみにしてくださっている方はもちろん、まだOSKの
ステージをご覧になったことがない方にも是非見ていただきた
いです。皆さまのお越しを劇場でお待ちしております。豊かな自然
と温かいお人柄にふれることを楽しみにしています。

これからも応援の程、よろしくお願いいたします。

市民の皆さまへ特別プレゼント！ たけふ菊人形第65回開催記念 OSK無料観劇券

**OSK公演を観劇するには、入場券を購入し、たけふ菊人形会場に
入場していただく必要があります。**

65th
ANNIVERSARY

たけふ菊人形

菊花繻乱～偉人たちの歴史絵巻～

【コピー不可】

OSK 無料観劇券

レビュー2016
LEGEND

愛の神話

MYTHOLOGY OF LOVE

公演期間 10月6日(木)～11月6日(日)
※10月25日(火)は終日休演となります。

開演時間 【平 日】11:00/14:00
【土日祝】10:00/12:00/14:00

- ・本券1枚でおとな1人が観劇できます。
- ・本券は公演会場入場時に回収いたします。
- ・本券は第65回たけふ菊人形公演期間中のみ有効です。

- ・本券はたけふ菊人形入場券ではありません。
- ・本券は再交付いたしません。
- ・本券を転売することはできません。

※キリトリ線で広報紙から切り離してご使用ください。

問合せ たけふ菊人形まつり実行委員会事務局 TEL:0778-21-0175

第65回たけふ菊人形

今年で65回目となる、たけふ菊人形。
市民に愛され続け、毎年笑顔の花が咲き誇っています。
さらに、かわいく彩られた動物などの「トピアリー」が、
カップルや家族たちの撮影スポットとして人気となっています。



越前市
広報紙は
毎月15日
発行!

リオデジャネイロオリンピック、
フェンシング男子エペ個人で、
越前市出身の見延和靖選手が、
準々決勝に進出。世界ランキング
1位のゴチエ・グリュミエ選手
(フランス)に残念ながら敗れた
ものの、エペ種目で日本人最高と
なる6位入賞を果たしました。

日本人最高 6位入賞
見延和靖選手
おめでとう!

リオデジャネイロオリンピック、
フェンシング女子エペ個人で、
越前市出身の佐藤希望選手が、
準々決勝に進出。金メダルを獲
得したエーメセ・サス選手(ハン
ガリー)に残念ながら敗れたも
の、エペ種目で日本人初とな
る8位入賞を果たしました。

日本人初 8位入賞
佐藤希望選手
感動をありがとう!

皆さんの声援は地球の裏側にも届いていました！



オリンピックは私にとって特別な大会です。独特の緊張感が漂う中、控室ではパブリックビューイングの様態を試合の合間に見ることができて、大きな力になりました。越前市の皆さんの声援は地球の裏側のリオまでしっかり届いていました。オリンピックだけでなく、普段から大きな声援をいただき本当にありがとうございます。これからも熱い応援をよろしくお願いいたします。

試合を観戦した子どもから 佐藤選手へ

2回戦で世界ランク3位の相手に無事勝ったのだすごいと思いました。最後は、負けてしまっただけ残念だったけど、次の東京オリンピックでは金メダルを獲ってほしいです。私も今やっている剣道を続けて、将来、最高位の8段が取れるように頑張ります。



上木穂香さん
国高小学校5年生

恩師から佐藤選手へ

2回戦で世界ランク3位のロシア選手、3回戦でウクライナの前回ロンドンの金メダリストに勝利しての日本フェンシングの女子エベで初めての入賞は見事の一言です。戦略のため自分の得意技を封印してまで勝ちにこだわり、今の実力以上の成績を残せたことは立派です。



諸江克昭さん
元武生商業高校
フェンシング部監督
現武生高校フェンシング部監督

家族から メッセージ

途中けがが心配でしたが、熱い声援に支えられ、結果を残すことができました。「ひょっとしてメダル」と思いましたが、よく頑張ったと思います。ベテランとして、後輩の見本になるように今後も努力したいと思います。これからもよろしくお願いします。



▲試合会場近くにて。佐藤選手、家族親戚一同

よく頑張ったと思います。ベテランとして、後輩の見本になるように今後も努力したいと思います。これからもよろしくお願いします。



8月6日「式部ふれあい館」

越前市民の 一番“熱い”夏。 パブリックビューイングで、大声援！

お祝いのことば

オリンピックでの入賞を心からお祝い申し上げます。

佐藤選手は、ロンドンオリンピック出場後に結婚・出産し、子育てをしながら鍛錬を積み、2大会連続のオリンピック出場を果たし、オリンピックのエベ種目で日本人初の8位入賞に輝きました。今後も女性活躍の先陣を切り、一層ご活躍されることをお祈りします。

見延選手は、ロンドンオリンピックへの出場を逃した悔しさをバネに、心身ともに厳しい鍛錬を積み、昨年11月のワールドカップで金メダルを獲得するなど目覚ましい発展を遂げ、オリンピックのエベ種目で日本人最高の6位入賞を果たしました。4年後の東京オリンピックではメダルの獲得を目指し、一層ご活躍されることをお祈りします。

越前市長 奈良俊幸



【越前市広報 2016年9月 リオデジャネイロオリンピック特集】

編集・発行 越前市秘書広報課
越前市府中一丁目13-7 ☎0778-22-3000(代表)

8月9日「いまだて芸術館」

皆さんの力で6位入賞！
東京で金メダルを目指します！



全てのアスリートが目指す場所、オリンピックでは本当に貴重な経験を積むことができました。越前市の皆さんの熱い応援は、間違いなく僕の背中を押してくれました。日ごろから大きな声援をいただき、本当にありがたいと思っています。次回の東京オリンピックでは、個人はもちろん、団体でのメダル獲得を目指して頑張ります。これからも応援よろしくお願いします。

試合を観戦した子どもから 見延選手へ

見延選手の活躍に刺激を受けて、4年間やってきたフェンシングの練習により一層気合いが入りました。みんなの目標の見延選手には、東京オリンピックで金メダルを獲ってほしい。私も見延選手みたいな世界で戦える選手になりたいです。



川崎麻衣さん
南越中学校1年生

恩師から見延選手へ

2回戦、3回戦と完勝し、戦略とメンタル面での成長に舌を巻いた。メダルが見えての準々決勝は世界ランク1位のフランス選手。先行され飛び込み技が封じられるなど、相手の冷静な試合運びに惜しくもメダルには届かなかった。しかしイタリアでの武者修行や肉体改造に加え、ワールドカップで結果を残してきた自信が、見延を強くしていた。今回のオリンピックが次のメダルにつながることを願ってやまない。



諸江克昭さん
元武生商業高校
フェンシング部監督
現武生高校
フェンシング部監督

家族から メッセージ

500人を超える方々が集まり応援いただき、ありがとうございました。今後も皆さんの応援を力に変え、家族も一丸となって東京オリンピックでのメダル獲得を目指していきます。応援よろしくお願いします。



▲試合会場近くにて。見延選手、家族親戚一同

丸となって東京オリンピックでのメダル獲得を目指していきます。応援よろしくお願いします。