

それぞれの“青春”スポット。

# 村国山から見る夜景。



**ありがとう生涯学習センター  
「学びの写真展」**  
1Fロビーを中心に館内に貴重な写真を展示。  
懐かしいあの風景、あの人を見つけられるかも!?  
「生涯学習センター 1Fロビー」&  
「市民ホール 2Fロビー」  
3/31(木)まで

さ・よ・う・な・ら生涯学習センター  
現代美術のワークショップ  
4/30(土)・5/3(火)・5(木)開催  
乞うご期待!詳しくは4月号でご紹介します!  
生涯学習課 ☎22-3005

## 越前市生涯学習センターのあゆみ

- 昭和22年 武生町公民館創立(図書館内)
- 昭和23年 武生市誕生(公民館設置条例制定)
- 昭和31年 元東小学校の校舎を改造し、武生中央公民館設置
- 昭和41年 武生市公民館連合会設立
- 昭和47年5月 学習センターが中央公民館として竣工
- 昭和48年8月 市民ホール竣工
- 昭和50年6月 曾野綾子講演会(作家)
- 昭和50年7月 西堀栄三郎講演会(登山家・化学者)
- 昭和51年6月 おおば比呂司講演会(漫画家)
- 昭和53年3月 若泉敬講演会(国際政治学者)
- 昭和55年7月 東海北陸教育委員研究会記念講演会  
丹羽廉芳氏(曹洞宗大本山永平寺貫主)
- 昭和59年10月 全国公民館研究会武生市開催
- 昭和62年 中央公民館に生涯学習センター併設
- 平成元年4月 第1回武生ユニバーシティ開講
- 平成2年6月 武生リーダーバンク登録制スタート
- 平成4年5月 中央公民館から生涯学習センターに改称
- 平成5年5月 武生ユニバーシティ開講式(9コース)  
藤田弓子講演会
- 平成8年5月 武生の語り部養成講座スタート(平成17年度)  
武生文化士養成講座スタート(平成14年度)
- 平成17年1月まで成人式開催(以降市文化センターで開催)
- 平成17年11月まで成人式開催(以降市文化センターで開催)
- 平成16年 越前市誕生(旧武生市と旧今立町が合併)
- 平成18年4月 第1回 越前まなぼう座開講
- 平成21年5月 「源氏物語五十四帖を読む会」開講
- 平成23年5月 香山リカ講演会(精神科医)
- 平成24年5月 タニエル・カール講演会(タレント)
- 平成26年5月 小澤俊夫講演会(筑波大学名誉教授)
- 平成27年1月 市文化センター工事のため再び市民ホールで成人式開催
- 平成27年10月 第65回福井県公民館大会開催

## 越前市生涯学習センター

越前市民に愛され続けた、  
「喜びと笑顔の舞台」がいよいよ閉幕。



越前市役所の隣、越前市中心部で「旧武生公民館」時代から愛され続けた「越前市生涯学習センター」。昭和22年から現在まで、越前市民に愛され、文化の薫りがする施設として活躍してきました。「若い世代の方々にはピンとこないかもしれませんが、昔はここで結婚式なども行われていました。我々世代にとってまさにハレの舞台だったんですよ」と、懐かしそうに語ってくれたのは、越前市文化協議会副会長の河合俊成さん。「生涯学習センター」としては、建設から42年におたつて、市民の学びを支え、喜びと笑顔の舞台となってきました。小さい子供連れのお母さんの、書道や華道など習い事をしてる姿を見ることができ、文化に対する興味関心を自然と養うことが出来たのです。越前市の高い文化レベルを間違いなく支えてきた施設だったと思います。「現在も文化協議会の美術、文芸、芸能、茶華道、教養部門が参加し、さまざまな自主グループを運営し、秋には、市民総合文化祭を開催。「語る力」と「伝える力」により越前市の賑わいを創り出しています。また、大人向けだけでなく、子どもを対象に「星空観察会」や「野鳥の観察会」などワ

クワクシながら自然体験を楽しむ機会もありました。「生涯学習センター」は教育の原点である家庭教育を支える施設として、家庭と地域や社会とのつながりを作る大切な拠点。「生きる力」を身に付ける基礎をつくる重要な役割を果たしてきました。」

4月からは越前市文化センターに会場を移し、切れ目なく学習支援は続いていきます。そして、市民に愛されたこちらではありがとう生涯学習センター「学びの写真展」と題し、これまでの歩みが分かる貴重な写真展が開催されています(3月31日(木)まで開催中)。ぜひ、足を運んでみてください。



越前市文化協議会 副会長  
かわい 俊成 さん  
越前市で生まれ育つ。生涯学習センターには物心ついたころから通い、写真の技術を磨いてきた。

### 「春休み 鉄道ジオラマ展」

駅を中心に町並みが形成されていった旧武生市街地と旧今立町。その街を北陸新幹線やトワイライトエクスプレス、旧南越線の車両などが走る鉄道ジオラマ展を開催。



入場料 無料  
3/25(金)~3/31(木)  
生涯学習センター1Fロビー

# 越前まなぼう座 受講生募集!

平成28年度の越前まなぼう座の  
受講生を募集します。  
この他に、各種講座が開催されます。  
広報に掲載いたしますので、  
ご覧いただきお申し込みください

- 会場 ...福祉健康センター
- ...文化センター ...中央図書館
- ...ふるさと絵本館「研」 ...現地

■ 内容に関する問合せおよび申込先 生涯学習課 ☎22-3005

平成28年度刊行予定「文化財からみる越前市の歴史文化図鑑」関連講座  
越前おもしろ歴史回廊【土曜日開催 午前10時～11時半】

とき・ところ	内容	講師
7月9日	天然記念物から見る越前の風土(仮題)	いまい みちほ 今井 三千穂氏(市文化財保護委員・樹木医)
8月27日	越前の仏画から見える世界	おおはら よしとよ 大原 嘉豊氏(京都国立博物館学芸員)
9月24日	鼎談「越前の神と仏」(仮題)	くぼ ともやす ほしもと まさのぶ 久保 智康氏・橋本 政宣氏(東京大学名誉教授)
10月15日	越前市図説を巡る(仮題)	いのうえ かずとし 井上 一穂氏(同志社大学教授)
10月22日	越前のまつり、神事の特徴と価値(仮題)	さとう とみこ 佐藤 登美子氏(市文化課学芸員)
12月10日	越前ものづくりの歴史と今	かわなみ ひさし 川波 久志氏(県立博物館学芸員)
1月14日	発掘調査報告～発掘における研究成果～(仮題)	くぼ ともやす 久保 智康氏(京都国立博物館名誉館員)
		市文化課学芸員

えちぜん自然塾【水曜日開催 午後1時半～3時】  
講師:渡辺 齊氏(公益法人・日本植物園協会名誉会員)

とき・ところ	内容
4月13日	春の七草と桜あれこれ
5月18日	薬草の栽培について
6月22日	天然染色の面白さ
8月24日	秋の七草とお屠蘇
11月2日	ハツ杉の森に学ぶ

ふるさと語り部講座【土曜日開催 午前9時半～11時半】  
講師:市観光ボランティアガイド部会 語り部

とき	内容
4月23日	旧跡探訪(朽飯、室谷方面)
6月4日	旧跡探訪(毫摂寺周辺)
7月2日	旧跡探訪(大虫神社方面)
9月10日	旧跡探訪(まちなかを巡る①上総社方面)
10月8日	旧跡探訪(まちなかを巡る②龍泉寺・金剛院)
11月12日	旧跡探訪(月見地蔵ほか)

特別講座【時間は問い合わせください】

とき・ところ	内容	講師
5月14日(土)	【歴史編】大滝神社と味真野	いけだ ちよじ 池田 千代治氏(越前文化士の会)
8月6日(土)	長野ヒデ子講演会「紙芝居をまなぼう」(仮題)	ながの 長野 ヒデ子氏(絵本作家)
8月6日(土)	のまりんの紙芝居劇場	のま しげのり 野間 成之氏(紙芝居公演者)
8月7日(日)	のまりんの紙芝居劇場2/長野氏と野間氏の対談(仮題)	ながの のま しげのり 長野 ヒデ子氏、野間 成之氏
8月7日(日)	長野ヒデ子講演会「紙芝居をまなぼう2」(仮題)	ながの 長野 ヒデ子氏
9月17日(土)	【歴史編】幕末維新・龍馬と福井と海援隊 ～越前行の記にみる三八(由利公正)ほか～	またた かつのが 牧田 活宜氏(越前龍馬会顧問)

教養講座(市図書館共催)【午前10時～11時半】

とき・ところ	内容	講師
10月～2月	「ひよっとしたら面白い(かも知れない)今は昔の物語」	みよし しゅういちろう 三好 修一郎氏(福井大学教授)

家庭菜園【午後1時半～3時】(受講料無料)

とき・ところ	コース	講師
4/12、5/10、6/14、7/5、8/9、9/27	Let's 菜園ス(初級・火曜日)	やまぐち つとむ 山口 務氏(元県園芸試験場長)
4/15、5/13、6/17、7/8、8/5、9/30	菜園ス・マスター(上級・金曜日)	

# 自主学習グループ 受講生募集!

平成28年度の自主学習  
グループの受講生を募集  
しています。

■ 会場...文化センターほか

■ 内容に関する問合せ・申込先 生涯学習課 ☎22-3005 (4月1日から蓬萊町8-10 市役所分庁舎1階)

## 教養・語学

小分類	グループ名	活動日・時間	講師名
語学	中国語講座初級 (入門・応用編)	第1～4火曜日 19:00～21:00	ひょうき こうか 馮琪・江華
	楽しい英会話	第2、3、4火曜日 10:00～11:30	のむら なおみ 野村 直美
文学 歴史	越前文化士の会	第2土曜日 10:00～12:00	自主学習
	武生古文書 基礎学習会	第1・3水曜日 13:00～16:00	さいとう たけゆき 斎藤 忠征
短歌 俳句	武生現代文学会	第2月曜日 19:00～21:00	自主学習
	武生番傘川柳会	第2・4土曜日 13:30～16:00	自主学習
	武生花鳥俳句会	第2・4月曜日 13:00～16:00	自主学習
	春駒句会	第4土曜日 13:00～16:00	おおつか ゆうこう 大塚 邑紅
	武生連句の会	第1木・第3土曜日 13:00～17:00	自主学習
	木犀会	第2水曜日 13:00～16:00	自主学習
パソコン	パソコン自主講座	第1～4金曜日 9:30～11:30	まつした けいこ 松下 恵子

## 服飾・家庭生活

小分類	グループ名	活動日・時間	講師名
着付	(小町流) 着付と作法教室	第1～4火曜日 18:30～21:00	みやこし かずみ 宮越 一美
家庭 生活	武生友の会	第1～4木曜日 9:30～16:30	自主学習
	斯波 美津子 手編みサークル	第1～4火曜日 9:00～11:00	しば みつこ 斯波 美津子

## 音楽・運動

小分類	グループ名	活動日・時間	講師名
合唱	武生センター 合唱団	第1～4金曜日 19:00～21:00	やまざき あきひこ 山崎 昭彦
	合唱団「武生」	第1～4土曜日 19:00～21:00	いわはた 岩端 るみ子
ダンス	ふれあい スポーツダンス	第1～4水曜日 19:00～21:00	とみた よしこ 富田 美子
太極拳	武生太極拳 健康友の会	第1～4木曜日 19:30～21:00	つばうち えつこ 坪内 悦子
ヨガ	さわやかヨガ	第1～4木曜日 9:30～11:30	うえの なおみ 上野 直美
ルディック ウォーク	越前ルディック ウォーククラブ	第2水曜日 9:30～11:30	もり かずえ 森 和恵
ピラ ティス	ピラティス・ エクササイズ	第1木曜、3金曜日 19:30～20:30	なるせ みどり 鳴瀬 碧

## 書道・美術・工芸

小分類	グループ名	活動日・時間	講師名
書道	ペン字教室	第1～4月曜日 19:00～21:00	ほしもと ほうか 橋本 芳香
	毛筆・ペン習字 牛歩会	第1～4木曜日 19:00～21:00	まつい まさたか 松井 正隆
	越前書道研究会	第2・4木曜日 13:00～15:00	みなみで りゅうらん 南出 龍雲
墨絵 俳画	墨精会(水墨画)	第2・4金曜日 10:00～12:00	こうど きり郎 神門 桐郎
	越前写仏の会	第4日曜日 9:00～12:00	自主学習
絵画	栢の木会	第2金・4日曜日 13:00～16:00	まえだ ゆきお 前田 幸男
	かたつむり会	第2・4水曜日 13:30～16:30	きたしろう 北莊 かおる
美術	現代芸術研究会	第3土曜日 19:00～21:00	自主学習
	木彫り友の会	第1～4木曜日 19:00～21:00	すずき りょういち 鈴木 良一
映像	「写遊ひの」 写真クラブ	第3土曜日 10:00～12:00	自主学習

## 伝統文化・芸能

小分類	グループ名	活動日・時間	講師名
詩吟	中月会	第1～4月曜日 19:00～21:00	ほりい せんしん 堀井 泉心
	福井愛吟国風会	第1～4木曜日 19:00～21:00	おけたに かしん 桶谷 霞心
民謡	月曜会	月曜日(月2回) 13:00～15:00	自主学習
	東詠会	第1～4土曜日 12:30～18:30	かはやま しゅうすけ 加賀山 昭价
謡曲	今謡会	第1・2・4金曜日 12:30～14:30	自主学習
	宗家藤間流 舞踊教室	第1・3火曜日 13:30～15:30	ふじま すみさく 藤間 寿美菊
日本 舞踊	真舞流 真富士吟舞道会	第1～4火曜日 19:00～21:00	つじ しょうふ 辻 鷹富
	小原流生花教室	第1～3土曜日 19:00～21:00	かたおか つねお 片岡 恒夫
生花	池坊 いけばな教室	第2月曜日 18:00～21:00	やまもと 山本 すえ子
	邦楽グループ 四季	第1・3土13:00～16:00 第2・4土18:00～20:00	たむら けいこ 田村 佳子
邦楽	大正琴「琴藤会」	第2・4土曜日 12:30～16:30	ふじい やえこ 藤井 八重子

申し込みにあたっては、お申し込みの趣旨を、ご理解の上、

その他

開催当日の受付や進行、周知などは申込団体が行ってください。

※ただし、材料費などが必要な場合には、申込者の負担となります。

講師料(派遣料)

無料です。

※申込団体で確保してください。

会場

市内に限ります。

※申込団体で確保してください。

開催時間・開催できる日時

1時間程度(1講座あたり)

日曜日、祝日、年末年始を除く、午前10時から午後9時までの間

からダウンロードできます。

メニューから1つを選び、出前講座

申込用紙を秘書広報課へ、郵送、フ

ックス、電子メールで送っていただ

くか、ご持参ください。電子申請も

できます。申込用紙は、ホームページ

申込方法

市内に在住、あるいは通勤・通学す

るおおよそ10人以上の人が出席予

定の学習会や集会など。

申し込みができる人



# 市政出前講座

いつでも、どこでも! / 地域の皆様にお届けします!

皆さんの希望に応じて市職員が市民の皆さんのところに向き、市の施策や制度などを説明する「市政出前講座」を実施します。市政に関する理解と関心を高めるとともに、まちづくりに関する市民の学習機会の場として、ご活用ください。

番号	講座名	講座の内容	担当課	
【都市整備・産業】	37	道路インフラの長寿命化	都市整備課	
	38	新庁舎の建設	まちづくり・交通対策課	
	39	北陸新幹線の整備	まちづくり・交通対策課	
	40	公共交通を利用しよう	まちづくり・交通対策課	
	41	北陸一のモノづくり都市を目指して <b>NEW</b>	県内トップの製造品出荷額を誇る市のモノづくり支援	産業政策課
42	工芸の里構想 <b>NEW</b>	伝統産業の現状と振興策	産業政策課	
【生活環境】	43	コウノトリが舞う里づくり <b>おすすめ</b>	里地里山の保全、環境調和型農業の推進、ごはん塾	農政課
	44	森を生かそう	森林資源の保全と利用	農林整備課
	45	水洗化で快適な環境づくり【公共下水道編】	公共下水道の概要、下水道接続助成制度	下水道課
	46	水洗化で快適な環境づくり【合併処理浄化槽編】	合併処理浄化槽のしくみ、維持管理と法定検査	下水道課
	47	越前市の水道	越前市水道ビジョンについて	水道課
	48	水道の利用方法	水道メーターの検針と管理	水道課
	49	ダンボールコンポスト講習会	ダンボールコンポストで、生ごみから肥料を作りましょう	環境政策課
	50	ごみの分け方出し方教室 <b>おすすめ</b>	ごみを減らして快適な生活を送りましょう	環境政策課
	51	生きものにやさしい環境とは?	生きものと私たちの暮らしについて考えよう	環境政策課
【市民自治と男女共同】	52	協働によるまちづくり	市民自治推進課	
	53	地域のことは地域で	市民自治推進課	
	54	地域・職場における男女共同参画	市民自治推進課	
	55	多文化共生ってなに?	市民自治推進課	
	56	町内会の法人化と集会所に関する支援	市民自治推進課	
	57	犯罪被害者等への支援	市民自治推進課	
【市政のしくみ】	58	福井国体に向けて!	国体推進課	
	59	定住化の促進 <b>NEW</b>	人口ビジョンと総合戦略の概要	政策推進課
	60	元気な自立都市 越前を目指して	市の最上位計画である総合計画、外部委員による評価	政策推進課
	61	行財政構造改革	行財政構造改革プログラムⅢ 策定の趣旨と取組内容	政策推進課
	62	ふるさと納税ってなに?	ふるさと納税制度の概要	政策推進課
	63	越前市の財布	予算決算の概要や財政の仕組み	財務課
	64	工事発注・物品購入の流れ <b>NEW</b>	入札制度の仕組み	財務課
	65	私たちのくらしと市税	税の種類や税が果たしている役割、市税Q&A	税務収納課
	66	選挙のはなし	選挙のしくみ、選挙権年齢の引き下げなど	行政管理課
	67	社会保障・税番号制度 <b>おすすめ</b>	社会保障・税番号(マイナンバー)制度	情報統計課
	68	広報・広聴ってなに?	お知らせ情報の提供や市に対するご意見の受付方法	秘書広報課
	69	市議会のしくみと役割	市議会の構成、役割、議会改革の取組み	議会事務局
	70	監査ってなんだろう?	監査の概要と監査の種類	監査委員事務局
	71	今立総合支所をご利用ください	支所の受付業務、総合支所展示コーナーの利用	今立総合支所

※政治・宗教活動や、営利目的の催し、公共の秩序などを乱す恐れのある場合は実施できません。

番号	講座名	講座の内容	担当課	
【健康・福祉】	1	生活習慣を見直しましょう <b>人気No.2</b>	健康 21 おとな編 生活習慣病予防の具体的な方法	健康増進課
	2	子どもの元気なからだづくり	健康 21 こども編 生活リズムの大切さ食生活・むし歯予防	健康増進課
	3	はじめよう! こころの健康づくり	大人のためのストレス対処法、うつ病予防	健康増進課
	4	プラス 10 分運動しましょう <b>NEW</b>	生活のなかに「運動」を取り入れましょう	健康増進課
	5	介護保険制度 <b>人気No.1</b>	介護保険制度や介護サービスの種類、利用方法	長寿福祉課
	6	はじめよう介護予防	介護予防の具体的な方法	長寿福祉課
	7	認知症について学びましょう <b>人気No.3</b>	認知症の早期発見・早期対応の大切さとその予防	長寿福祉課
	8	高齢者の権利擁護	高齢者の状況と権利を守るための制度	長寿福祉課
	9	在宅ケアのすすめ(わが家が一番)	住み慣れた地域で暮らす秘訣	長寿福祉課
	10	こころふれあう福祉のまちづくり	地域福祉の推進と地域の支え合い体制	社会福祉課
	11	障がいのある人が生きがいの持てるまちづくり	障がい者の差別や虐待を防止するためのチェックポイント	社会福祉課
	12	知って得する! 医療保険 豆知識	国民健康保険・後期高齢者医療制度の豆知識	保険年金課
【防災・安全】	13	防火講習会	消火器の操作方法や火災警報器の設置・維持管理	南越消防組合
	14	心肺蘇生法などの応急手当	AEDを使用した心肺蘇生法や応急手当などの救急講習	南越消防組合
	15	災害発生時の対応	防災講話や自主防災の重要性	南越消防組合
	16	空家等の適切な管理	空家の実態と空家等の適切な管理	防災安全課
	17	みんなでつくる防災のまち <b>おすすめ</b>	町内ごとの防災マップ・避難マニュアルの作成、地域・原子力防災対策	防災安全課
	18	自助・共助による防犯・交通安全対策	防犯対策、交通安全対策	防災安全課
	19	土砂災害から身を守るために	土砂災害警戒区域や砂防指定地などの目的と効果	都市整備課
	20	あなたの家の耐震改修のすすめ	地震防災マップや木造住宅の耐震診断、改修の補助	建築住宅課
	21	かしこい消費者になろう! 消費者講座	悪質商法の手法や対策	市民課
	22	有害鳥獣対策について	鳥獣害に強い集落作り、農作物被害防止対策	農林整備課
【子ども・教育】	23	楽しい学校生活を送るために	学校における子どもたちの学習や生活	教育振興課
	24	みんなで考える子ども・子育て支援 <b>おすすめ</b>	市の子育て支援・地域でできる子育て支援	子ども福祉課
	25	越前市子ども条例ってなあに?	「越前市子ども条例」	子ども福祉課
	26	子どもの虐待を見逃さないために	児童虐待、DV(越前市の現状)、暴力が起こる要因絵	子ども福祉課
	27	子どもたちに本の楽しさを伝える	本の選び方、読み聞かせの技術	図書館
	28	生涯スポーツのすすめ	誰もが気軽にできるニュースポーツの体験	スポーツ課
	29	出かける家庭教育サロン	子育てなど家庭教育や青少年育成	生涯学習課
	30	菊の花を知ろう。学ぼう。	菊クイズ、菊検定で、もっと楽しく菊のことを知ろう	万葉菊花園
	31	わがまちの文化財を知ろう	指定および登録文化財、埋蔵文化財	文化課
【都市整備】	32	都市計画ってなあに?	市の進めるまちづくり、地域まちづくりの各種制度	都市計画課
	33	持続可能なコンパクトシティの実現 <b>NEW</b>	人口減少社会を見据えたコンパクトシティの必要性	都市計画課
	34	身近な公園と緑をみんなの手で	各種公園の紹介と地元管理の推進について	都市計画課
	35	暮らし応援! 定住支援	市の定住支援制度	都市計画課
	36	越前市の道路	市道の維持管理・市道の占用手続き	都市整備課

越前市役所からのお知らせ

知ってほしい、市の情報や  
イベント行事などの情報を紹介します。



# 桜の名所

イベント情報  
&  
無料回遊バス情報  
回遊バスのお問い合わせは、越前市観光協会 ☎23-8900

### 皆さんのご意見を募集します 市交通安全計画

安全で安心な社会の実現を図るためには、身近な問題である交通安全の確保が重要な要素となっております。市では、市民、関係機関、団体等と協働しながら交通事故のない社会を目指すため、越前市交通安全計画の第10次改定(平成28年度～32年度)を行います。

※詳しい資料は市ホームページまたは、防災安全課、今立総合支所、各地区公民館、中央・今立図書館でご覧になれます。

■計画の主なポイント/  
■基本目標/  
・年間の交通事故死者数0人(ゼロ)を目標とする。  
・人身事故の減少を図る。

●重点項目/  
交通安全3S(3アクション)  
・Save Silver(高齢者の事故抑止)  
・Save Child(子どもの事故抑止)  
・Slow Down  
(ゆとりある速度での運転)  
・交通事故が起きにくい環境づくり  
・クルマに頼りすぎない社会づくり

■募集期間/  
3月16日(水)～4月18日(月)

問合せ先/防災安全課  
☎22-13081  
FAX 22-13458  
メールアドレス  
seikatun@city.ehizen.lg.jp

### 太陽の広場 桜まつり

太陽の広場 桜まつり

4月17日(日) 11:00～15:00  
安養寺桜まつり実行委員会 ☎28-1045

### 味真野小学校 桜まつり

味真野小学校の桜  
ライトアップ

4月上旬  
味真野自治振興会 ☎27-1220

### 大宝寺 桜まつり

大宝寺 桜まつり

3月下旬～4月上旬  
大宝寺 ☎22-1682

教室名および開催時間	初回開催日	定員
大人のための卓球教室 (水曜)午後1時～3時	5月11日	30人
武術太極拳教室 (木曜)午後1時半～3時	5月12日	15人
ソフトバレーボール教室 (木曜)午後1時～3時半	5月12日	15人
パウンドテニス教室 (水曜)午後1時半～3時	5月11日	15人

### スポーツ教室の 受講者を募集します

■会場/市体育館  
■会費/1500円/月  
■保険料/1850円  
■申込締切/5月1日(日)  
■期間/4月～翌年3月(月3回)  
※4月は、体験コースです。  
ぜひ体験してください。

■提出方法/  
自由な様式により、ご意見ご提案を書き、住所・氏名・事業所名・年齢・性別を明記のうえ、郵送、FAXまたは電子メールで防災安全課までお送りください。  
なお、いただいたご意見ご提案については、6月に市ホームページにて公表します。

申込・問合せ先/市体育協会  
☎23-6222

### 花筐公園 桜まつり

2016はながたみまつり

4月2日前夜祭  
19:00～  
JAZZコンサート  
ライトアップあり

4月3日(日)～10日(日)  
花筐自治振興会 ☎42-3710

### シビイ西側駐車場 桜まつり

桜・満開・吉野満春まつり

<ライトアップ>  
4月1日～14日  
18:00～22:00

4月10日(日) 9:00～15:00  
のびゆくおおむし振興会 ☎23-3508

### 北府駅広場 桜まつり

桜まつり

4月10日(日) 11:00～14:00  
北府駅を愛する会 ☎24-2048

※ライトアップ期間は、桜の開花状況により変更になる場合があります。

### 3月20日～26日 春の火災予防運動

問合せ先/南越消防組合  
☎21-0119

例年、3月から5月の中頃までは、風が強くなり、乾燥する季節となります。ちよつとした火でも風煽られて周辺に燃え広がることから、この時期はたき火や田んぼなどの野焼きが原因で火災が多く発生しています。いつも以上に火災防止に努めるようお願いいたします。  
また、たき火はもとより喫煙も出来る限り控えていただき、一層、火の取り扱いには注意しましょう。

### 市政ミーティングを 開催します

問合せ先/秘書広報課  
☎22-13428

■内容/新年度に市が取り組もうとしている事業や施策について、その予算や内容を説明

■開催日・開催場所/  
●4月20日(水) 午後7時半、福祉健康センター多目的ホール  
●4月26日(火) 午後7時半、生涯学習センター今立分館

### 桜の名所回遊バス時刻表

両日運行・無料

1	越前武生駅	9:00	9:30	10:30	11:00	12:00	12:30	13:30	14:00	15:00	15:30
2	JR武生駅	9:02	9:32	10:32	11:02	12:02	12:32	13:32	14:02	15:02	15:32
3	越前そばの里	9:15	9:45	10:45	11:15	12:15	12:45	13:45	14:15	15:15	15:45
4	花筐公園	9:25	9:55	10:55	11:25	12:25	12:55	13:55	14:25	15:25	15:55
5	和紙の里通り	9:30	10:00	11:00	11:30	12:30	13:00	14:00	14:30	15:30	16:00
6	万葉菊花園	9:37	10:07	11:07	11:37	12:37	13:07	14:07	14:37	15:37	16:07
7	味真野小学校	9:41	10:11	11:11	11:41	12:41	13:11	14:11	14:41	15:41	16:11
8	御誕生寺	9:49	10:19	11:19	11:49	12:49	13:19	14:19	14:49	15:49	16:19
9	JR武生駅	10:00	10:30	11:30	12:00	13:00	13:30	14:30	15:00	16:00	16:30
10	蔵の辻	10:04	10:34	11:34	12:04	13:04	13:34	14:34	15:04	16:04	16:34
11	タンス町通り	10:07	10:37	11:37	12:07	13:07	13:37	14:37	15:07	16:07	16:37
12	大宝寺(桜町)	10:11	10:41	11:41	12:11	13:11	13:41	14:41	15:11	16:11	16:41
13	シビイ	10:18	10:48	11:48	12:18	13:18	13:48	14:48	15:18	16:18	16:48
1	越前武生駅	10:25	10:55	11:55	12:25	13:25	13:55	14:55	15:25	16:25	16:55

※3・6・7・8は、臨時の停留所を設けています。他の停留所は、市民バスまたは福井鉄道の路線バスの停留所を利用しています。

### 平成27年中に発生した 火災概要(南越消防組合管内)

■火災件数/23件(1件増加)  
■損害額/1億568万円  
(9377万3千円増)  
(9377万3千円増)  
■死者/2名(2名増)  
■負傷者/5名(2名減)  
■主な出火原因/  
●たき火、枯草焼き 各3件  
●煙突加熱、たばこ、ガス引火 各2件

※( )内は前年比

### 住宅防火 いのちを守る7つのポイント

- 寝たばは、絶対やめる。
- ストーブは、燃えやすいものから離れた位置で使用する。
- ガスこんろなどのそばを離れるときは、必ず火を消す。
- 逃げ遅れを防ぐために、住宅用火災警報器を設置する。
- 寝具、衣類およびカーテンからの火災を防ぐために、防火品を使用する。
- 火災を小さいうちに消すために、住宅用火災警報器を設置する。
- お年寄りや身体の不自由な人を守るために、隣近所の協力体制をつくる。

### 桜スタンプラリーも開催します!

4月1日(金)～17日(日)

スタンプ設置場所は下記のとおりです。  
詳しくは、各停留所等に置いてあるチラシをご覧ください。  
①花筐公園 ②万葉菊花園 ③越前そばの里 ④まちなかプラザ ⑤シビイ

# Information

越前市役所からのお知らせ

## 知ってほしい、市の制度やイベント行事

対象はあなたかも!  
などの情報を紹介します。



就職・退職したときは、  
国民健康保険の  
手続きをお忘れなく

問合せ・手続き場所  
〒915-8530(宛名不要)  
保険年金課 ☎22-13002  
市民福祉課 ☎43-17812

新しく就職して、社会保険に加入した人、あるいは退職して社会保険をやめた人は、国民健康保険への届け出(変更手続き)が必要です。自動的に変更されませんので、14日以内に必ず手続きをお願いします。

就職したとき  
国民健康保険に加入中の人が就職し、職場の健康保険に加入したり、その扶養に付いた場合は、国民健康保険の脱退の手続きが必要になります。

退職したとき  
職場の健康保険を任意継続したり、引き続き他の健康保険に加入する人を除き、国民健康保険の加入の手続きが必要です。

必要なもの/健康保険資格喪失連絡票(または退職日などがわかる書類)

4月2日世界自閉症啓発デー  
発達障がいを知っていますか?

問合せ  
児童発達支援センターいなないろ  
(子ども子育て総合相談室内)  
☎22-13628

4月2日は国連が定める「世界自閉症啓発デー」です。また、日本では、4月2日から8日を「発達障害啓発週間」として、発達障がいについて多くの人に知っていただく機会としています。

発達障がい啓発イベントのお知らせ  
誰もが幸せに暮らすことができる社会の実現に向け、多くのご参加をお待ちしています。

■映画上映会無料/  
ほくはうみがみたりました  
●とき 4月30日(土) 午後2時から  
●ところ 中央図書館学習支援室  
※午後5時から4時半までセルフ商品販売会も行います。



■特集展示/  
「発達障がいを知っていますか」  
●とき 4月1日、4月30日  
●ところ 中央図書館展示コーナー

福井鉄道・えちぜん鉄道  
福井駅前延伸と  
相互乗り入れ開始

問合せ/左記のとおり

3月27日から「福井駅前」停留場がJR福井駅西口広場まで延伸し、えちぜん鉄道との相互乗り入れが始まります。このことに伴い電車の時刻および停留場名が次のとおり変わります。

■電車の時刻昼間時間帯/  
20分間隔運行→15分間隔運行  
■停留場/  
●福井駅前→福井駅  
●木田四ツ辻→商工会議所前  
●公園口→足羽山公園口

※一部のバス路線で発着時間が変わります。  
■問合せ/福井鉄道株式会社  
鉄道部 ☎21-10706  
自動車部 ☎21-10703

■相互乗り入れ記念プレゼント  
両鉄道の相互乗り入れを記念して抽選で150名様に大人2名、または大人1名子ども2名までが利用できる、両鉄道共通一日フリーきっぷ引換券をプレゼントします。

ご希望の方は丹南広域組合のホームページの申込み方法を参照の上お申込みください。  
■問合せ/丹南広域組合総務課  
☎23-14550

第18回万葉の里・短歌募集  
あなたを想う  
恋のうた優秀作品

問合せ/万葉の里・恋のうた募集実行委員会 ☎23-16390

応募総数2万1261首の中から  
主な入賞作品を紹介します。

最優秀賞  
木漏れ日をレースのようにまどつたら  
結婚式はジーンズです  
(神奈川県 水澤優岸)

優秀賞  
油と鉄と機械だけ見て生きてきた  
あなたの笑顔に惹かれるまでは  
(福岡県 植村大治)

最優秀学校賞  
福井県立武生商業高等学校  
「狭野弟(孝)上娘子」(「万葉のうた」大原富枝文(いわさきちひろ)画(童心社)より)



犬の飼い主の皆様へ  
犬の登録と狂犬病  
予防注射のご案内

問合せ/ふくい動物愛護管理支援センター協会 ☎42-6018

犬の飼い主には、法律で次のことが義務づけられています。義務を怠ると狂犬病予防法違反で20万円以下の罰金が科せられる場合があります。

① 飼い犬は、1頭毎に登録が必要で登録申請を行ってください。

② 飼い犬には、毎年、狂犬病予防注射の接種が必要です。

③ 飼い犬には、鑑札と年度毎の注射済票の装着が必要です。未所持の場合は、交付申請を行ってください。

④ 飼い犬が死亡した場合は「犬の死亡届」の提出が必要です。また、鑑札の返還も行ってください。

⑤ 飼い主の氏名・住所または犬の所在地を変更した場合は「犬の登録事項変更届」の提出が必要です。  
※転出の場合は、転出先の自治体で手続きを行ってください。

申請・届出先について  
市民課3番窓口、今立総合支所市民福祉課、注射会場で受け付けています。また、右記①の登録申請、③の交付申請については、下記の動物病院でも申請ができます。

狂犬病予防注射の日程と会場

- とき・会場  
●4月17日(日)  
午前9時～正午 今立総合支所前  
●4月24日(日)  
午前9時～正午 今立総合支所前  
午前9時～正午、午後1時～3時 市役所前駐車場

- 必要なもの  
●市からの通知(はがき)  
●予防注射の料金3000円/頭  
※新規登録は、6000円/頭  
(予防注射料金を含む)  
※お釣りのないよう協力ください

狂犬病予防注射の注意事項

事故防止のため、接種時に暴れないよう飼い犬を押さえられる人が来ててください。  
3月中頃に発送される通知が「申請書」となります。申請欄に押印と通知裏の問診票に必要な事項を記入してください。  
当日都合が悪い場合は、市からの通知を持って動物病院で注射を受けさせてください。

犬の登録申請と注射済票の交付申請ができる動物病院

動物病院名	住所	電話番号
かわもと動物病院	越前市新保町19-9-6	0778-23-9511
たけふ動物医療センター	越前市千福町63	0778-24-1708
ヒコ動物病院	越前市国高3-37-4-3	0778-22-0101
ミドリペットクリニック	越前市高瀬1-13-9	0778-22-6038
あさざわ動物病院	鯖江市神明町4-6-29	0778-53-1772
のろ動物病院	鯖江市下野田40-3-11	0778-62-3037
さくら通り動物病院	福井市花月3-10-9	0776-29-7616
柴田動物病院	福井市南四ツ居1-10-4	0776-52-1122
大門動物病院	福井市飯塚町7-29	0776-34-1221
とくだ動物病院	福井市洲4-2806	0776-34-1270
ハート動物病院	福井市花堂南2-1-17	0776-35-1711
山田動物病院	福井市大町2-1112	0776-34-1050
はるえ動物病院	坂井市春江町江留上新町39-2	0776-51-8212

※営業日および注射料金は、各動物病院へお尋ねください。



災害時におけるペット対策  
ペットに関する防災の基本は、飼い主が責任をもって対応することです。そのため、災害発生時には、まずは自分の身の安全を確保してください。ペットを守るためには、飼い主が無事であることが大切です。また、避難が必要な場合は、原則としてペットを同行して避難することが重要です。  
ただし、避難所には多くの避難者が集まります。中には動物が嫌いな人や不用意に手を出しかねない幼い子供などもあるかもしれません。必ず避難所運営協議会の指示に従い、指定された飼育場所での責任を持って飼育してください。  
問合せ/防災安全課  
☎22-13081

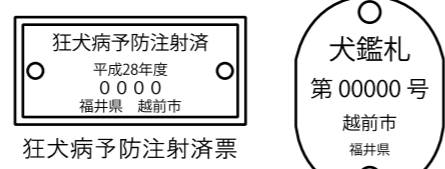

鑑札・狂犬病予防注射済票(平成28年度のもの)は、装着が必要です。

# Information

越前市役所からのお知らせ

## 知ってほしい、市の制度やイベント行事

対象はあなたかも!

## などの情報を紹介します。



**補助事業の募集**  
**まちなか賑わい創出の取組みと**  
**元気な事業者グループを支援します**

問合せ／商業・観光振興課  
 ☎22130007

**元気な事業者グループ支援事業**

- 市内小売商業活性化を牽引する先進的・意欲的な取り組みを応援します。
- 対象／市内の中小小売事業者5者以上で構成される団体、グループ
- 対象事業と補助率／
  - ①基本型／地域資源を活用して消費拡大、商業活性化を図る事業・・・3分の1
  - ②連携型／①に地域団体、農業生産者、製造業者など事業者以外と連携することにより効果を上げる事業・・・2分の1
  - ③社会課題対応型／①・②に社会課題(少子高齢化、安全安心、環境など)に対する取組みを付加する事業・・・3分の2
- ※地域資源：人、物、食、文化、産業等の地域が有する様々な資源
- 補助金額／
  - 下限20万円、上限200万円
- 対象経費／
  - 講師・専門家などの謝金、旅費
  - 商品開発費
  - 事業経費(会場借料、広告宣伝費、消耗品費、雇用経費など)
  - 委託料(事業そのものの委託を除く)

**補助事業の募集**  
**学生のまちづくり**  
**活動を応援します**

問合せ／市民自治推進課  
 ☎2213293

**地域貢献活動支援補助金**

- 学生が自由な発想や若い感性で行うまちづくり活動を支援します。
- 対象／学生(高等学校、大学、大学院、短期大学、高等専門学校、専修学校生)で構成されている団体
- 要件／
  - 市内で活動する事業であること
  - 担当教員等の指導を受けること
- 補助率／10分の10以内
- 補助限度額／10万円
- ※2カ年にわたる事業も可。
- ただし、限度額は2カ年で10万円
- 募集締切／5月20日(金)
- 審査会(一般公開)／6月中旬
- 申込方法／申請書等は、市ホームページからダウンロードできます。
- 事業採択までの流れ／
  - ①事業審査申請書の提出
  - ②必要に応じて担当課とのパートナーテーブル(話し合いの場)を実施
  - ③審査会にてプレゼンテーション
  - ④採択・不採択の決定

**越前ネクストクラフト事業**  
**越前指物新商品**  
**開発プロジェクト**

問合せ／産業政策課  
 ☎22130047

「越前筆筒(越前指物)」の5人の職人さんが、本市出身の工業デザイナー渡辺弘明さんのデザイン・監修のもと新商品開発に取り組み、この度試作品が完成しました。

現代の生活空間にマッチするデザインには、越前筆筒の組立に用いられる伝統的な技法「ほぞ接ぎ」(釘を使わずに組み立てる技法)が生かされているほか、足の小指をぶつけやすい角が無いなど使い手のもとも考えられています。今後皆さんは、産地のPRにも繋がるよう商品化を目指していく予定です。

また、3月18日から、期間限定で「まちなかプラザ」(蓬萊町3-1)にて試作品が展示されます。

▲越前筆筒の新商品(試作品)を開発したプロジェクトの皆さん

**簡単です 個人番号カードの申請!**

問合せ／市民課  
 ☎22130001

1月から個人番号カードの交付が始まりました。個人番号カードは公的な身分証明書としてだけでなく、証明書の自動交付機や印鑑登録カードとしても利用できます。

**申請方法**  
 申請方法は、郵送で申請する方法と、スマートフォンやパソコンを使ったウェブ申請があります。

**郵送での申請方法**

- ①通知カードと交付申請書を切り離し、通知カードは大切に保管してください。
  - ②交付申請書の表面に電話番号、裏面に申請日付、申請者氏名を記入し、顔写真を貼付してください。申請者が15歳未満、成年被後見人の場合は、法定代理人の氏名や住所も代理人記載欄に記入してください。
  - ③通知カードに同封されている返信用封筒に入れ、郵送してください。
- ※申請書に添付する顔写真は、必ず正面、無帽、無背景のものとしてください。

**交付申請書 (うら面)**  
 (キトリ)

表面の内容に誤りのないことを確認しましたので、個人番号カードの交付及び電子証明書の発行を申請します。

**顔写真貼付欄**  
 サイズ (縦 4.5cm × 横 3.5cm)

- 最近6ヶ月以内に撮影
- 正面、無帽、無背景のもの
- 裏面に、氏名、生年月日を記入してください

●以下の電子証明の詳細については、同封の【「ご案内」】をご覧ください。

発行を希望しない電子証明書がある場合、市の口を黒く塗りつぶしてください。

署名用電子証明書※ 不要 ※15歳未満の方、成年被後見人の方には原則発行されません。

利用者証明書電子証明書 不要

【ご注意】電子証明書はe-Tax等の電子申請、マイナポータルへのログイン、コンビニ交付サービスなど多様なサービスを提供するためのものです。

口を黒く塗りつぶす場合には、電子証明書の機能が搭載されないこととなります。

ふりがな	代理人氏名(自署)	本人との関係
代理人住所	〒	

(電話番号)

申請日を記入してください  
 本人が署名するか記名押印してください  
 顔写真を貼り付けてください

**交付申請書 (おもて面)**  
 (キトリ)

越前市長宛  
 (地方公共団体情報システム機構 宛)

申請書ID	1234 5678 9012 3456 7890 123		
氏名	越前 花子		
住所	福井県越前市府中一丁目13番7号		
生年月日	平成5年3月31日	性別	女
電話番号	在留期間等満了日の有無	外国人住民の区分	
エチゼン	ハナコ		

右欄の点字表記を希望する  
(※最大11文字まで(漢字等は1文字))

※上に入力されている情報は、平成00年00月00日現在のものです。

左のQRコードを読み取るとスマートフォン等から交付の申請ができます。

電話番号を記入してください  
 スマートフォンからQRコードを読み取ると簡単にウェブサイトへアクセスできます

**ウェブ申請の方法**  
<https://net.kojihango-card.go.jp>

- ①申請用WEBサイトにアクセスしてメールアドレスを登録します。
- ②登録されたメールアドレス宛に通知される申請者専用WEBサイトにアクセスし、スマートフォンやデジタルカメラで撮影した顔写真や生年月日等の情報を登録します。
- ③画面の案内にしたがって、必要事項を入力し送信すると、登録したメールアドレス宛に申請が完了した旨のメールが届き申請完了となります。

**個人番号カードの受取方法**

市より、交付通知書が届いたら、本人確認書類等を持参のうえ、市民課または総合支所までお越しください。なお、個人番号カードの交付は予約制で行います。交付通知書を受け取ったら、希望する日時を電話で連絡してください。

■市民課での取扱い時間／  
 (平日)午前8時半～午後6時半  
 (第2土・日曜日)  
 午前8時半～午後4時半

■今立総合支所での取扱い時間／  
 (平日)午前8時半～午後5時

**通知カードを受け取っていない人へ**  
 保管期限を経過すると通知カードは廃棄されます。通知カードをまだ受け取っていない人は市民課に取りに来てください。

# 家読書

うちどく

～親子や家族みんなで仲良く読書に親しむ～

「家読書(うちどく)」とは、  
家族で読書の習慣を共有し、本の内容を家族で話し合うことで、  
家族の絆や、本の内容理解を深めようとするものです。家族みんなで  
読書を楽しむために、我が家の『読書タイム』を設けてみるのもいいですね。

## お／ス／ス／メ／家／読／書

- ★お子さんがいる家庭では『絵本の読み聞かせ』  
お子さんが読み手になっても楽しいですよ。
- ★家族みんなで『図書館に行く』  
図書館は土日祝日も開館しています。※今立図書館は祝日休館  
テーマ別の展示コーナーもあります。  
各コーナーから1冊ずつ借りてみるのもおもしろいですね。

## ■3月・4月の特集(館内各展示コーナー)

中央図書館			今立図書館	
中学校教科書で 紹介されている本	わくわく新生活応援	50代・60代におすすめ	入学・卒業おめでとう!	グリーンな暮らし
現在、中学校の国語 の教科書では、こんな 本が紹介されていま す。中高生はもちろん、 おとなの方もぜひ 読んでみてください。	マナーの本、一人暮 らしの本…。就職や 進学などで新しい生 活を始める時に役立 つ実用書がいっぱ い!	50歳、60歳を超えて も人生はまだまだこ れから。第2の人生を 謳歌するためのポジ ティブな本を中心に 集めました。	4月からは幼稚園や 小学校、楽しみだけど ちよつぱり不安も…。 そんな子どもたちに ピッタリな本ばかり です。	みどりの月間(4/15 ～5/14)にちなみ、自 然を取り入れながら 心も体もリフレッシュ できる本を様々な分 野から選びました。

お知らせ▶中央図書館で次の国会図書館のサービスが利用できるようになりました!

### 『デジタル化資料送信サービス』

国会図書館がデジタル化した資料(絶版等の理由で入手が困難な古い資料等)  
について閲覧・複写できます。

### 『歴史的音源(れきおん)配信サービス』

SP盤などの音源をデジタル化した音源で聞くことができます。  
※利用希望の方は、中央カウンターにお申し出ください。



地域資料コーナーPCにて

中央  
図書館  
☎22-0354

4月9日(土) 15:00～16:00

### 全国訪問おはなし隊

講談社のキャラバンカーが絵本を載せてやってきます!  
内容:キャラバンカーの閲覧(30分)とおはなし会(30分)

今立  
図書館  
☎43-0229

3月26日(土) 19:00～20:30

### としょかんかたつむり

アイリッシュハープと打楽器の生演奏  
とともにおはなし会を開催します。

かこさと  
ふるさと  
絵本館「研」  
☎21-2019

3月16日(水)から3月21日(月)まで

鉄道ジオラマやSLの模型を展示いたします。

3月23日(水)は、「だるまちゃん」と「じんちゃん」への  
展示替えのため臨時休館いたします。  
3月24日(木)より公開いたします。

【申し込み・お問い合わせ】 越前市 かこさと ふるさと絵本館「研」 電話・FAX: 0778-21-2019 e-mail: raku@city.echizen.lg.jp

詳しいイベント情報は

越前市立図書館



かこさとふるさと絵本館



をご覧ください。



## 認知症とは?

認知症は、いろいろな原因で脳の機能が徐々に  
損なわれていく状態をいいます。

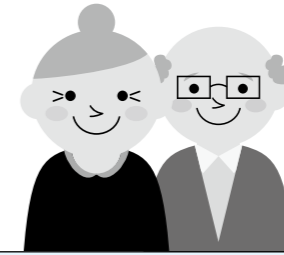

### もの忘れと認知症の違い

加齢によるもの忘れ	認知症のもの忘れ
体験の一部を忘れる	体験全体を忘れる
ヒントがあると思いつける	ヒントがあっても思いつけない
人や時間、場所などわかる	人や時間、場所などがわかりにくい
日常生活に支障がない	日常生活に支障がある
食事の献立を忘れる	(例えば) 食事したことを忘れる

### ■認知症に早く気付くために[早期発見・早期診断が大切な理由]

- ・軽いうちから準備が出来ます
- ・治療により改善する場合があります
- ・進行を遅らせることが可能な場合もあります

気になることがあったら、まずは、  
かかりつけ医に相談してみましょう。

「何かおかしい」「もしかしたら」という  
家族の印象はとても大切です。今まで  
とは違う行動に気づいたら出来るだけ  
早めに医療機関で相談することをおす  
めします。

市のもの忘れ  
検診を受けましょう。

対象者に調査票を春頃郵送し、もの  
忘れ検診を実施しています。項目にチェ  
ックをして返信すると認知機能の低下に  
ついて知ることが出来ます。ぜひ活用  
してください。

### ■住み慣れた地域で暮らすために

- ・認知症の人・家族が住み慣れた地域で安心して暮らし続けるために、地域の人々が  
認知症を正しく理解することが必要です。

### ■認知症のことをより知るために

- ・認知症サポーター養成講座を受けてみませんか。地区、学校、職場などで認知症に  
ついて講座を実施します。詳しい内容についてはお問い合わせください。

介護保険の認定を受けている  
認知症者数(合計)

平成20年度▶2,040 平成27年度▶2,936

### ■認知症の予防に取り組みましょう

- ・バランスの良い食事をとりましょう
- ・口の健康を保ちましょう
- ・定期的に歯科検診を受けましょう
- ・有酸素運動を生活に取り入れましょう
- ・デュアルタスクを取り入れましょう

デュアルタスクというのは、2つのことを同時に行うことを言います。例えば歩きながら  
計算をする、テレビ番組のクイズに答えながら、家事を行うなどです。

### ■こころからの健康づくり [3/16(水)～4/20(水)の期間] ●ところ/福祉健康センター

- ◎育児相談(対象:1歳未満の乳児)  
4月19日(火) 午前9時30分～10時30分
- ◎【要予約】のびのび教室(対象:こどもの発達相談と親子遊び※集団)  
4月13日(水) 午前9時10分～9時30分
- ◎【要予約】ぞうさん教室(対象:具体的な幼児の関わり方の指導と相談※個別)  
4月8日(金) 午後1時30分～4時30分
- ◎【要予約】こころの相談会(対象:臨床心理士による相談)  
4月11日(月) 午後4時40分～7時20分
- ◎チャレンジ教室(対象:生活習慣病予防の運動)  
4月4日(月)・4月18日(月) 午前9時30分～11時
- ◎いきいき運動広場 問合せ:長寿福祉課(22-3784)(対象:自主的に運動できる部屋を開放)  
毎週金曜※祝祭日は休み 午前9時30分～11時30分



健康診査・がん検診を  
積極的にご活用ください

40歳以上の人には、4月に健康診査・  
がん検診の受診券綴りをオレンジ色の  
封筒で郵送しています。ぜひご利用くだ  
さい。健診の会場や内容、39歳以下の  
人の健診については市ホームページを  
ご覧いただくかお問い合わせ下さい。

## 健康に 関する話

このページに関する  
お問い合わせ・申し込みは  
健康増進課  
☎24-2221まで

高齡化が進み、高齡者の方の7人に1人が認知症になるといわれています。  
自分や、家族、周囲の人が認知症になったとしたら?

# あなたに知ってほしい認知症のこと





生涯学習講座

生涯学習課 (4月1日からは蓬萊町8-1 市役所分庁舎1階)  
☎ 22-3005・FAX 22-9016 (申込・問合せ)

※応募多数の場合、抽選となります。

講座名	とき・ところ	申込締切など	講師
・えちぜん自然塾 「春の七草と桜」	4/13 (水) 13:30 ~ 15:00 越前市中央図書館	随時 受講料: 無料	渡辺 齊氏 (公益法人・日本植物園協会名誉会員)
・家庭菜園 Let's 菜園ス 「野菜栽培の基礎知識」	4/12 (火) 13:30 ~ 15:00 文化センター小ホール	随時受付 受講料: 無料	山口 務氏 (元県園芸試験場長)
・家庭菜園 菜園ス・マスター 「野菜の特性と畑の準備」	4/15 (金) 13:30 ~ 15:00 文化センター小ホール		
・ふるさと語り部講座 「旧跡探訪 朽飯・室谷方面」	4/23 (土) 9:30 ~ 11:30 市役所前集合	締切: 3月31日 (木) 定員: 25人 バス代: 500円	越前市 観光ボランティア部会語り部



式部ふれあい館 講座生募集

国高1丁目13-11 ☎ 23-0047 (申込・問合せ)

※申込締切 3月27日(土) 午後1時  
応募多数の場合、働く女性を優先します。

講座名	開講日	時間	定員	受講料	材料費
・手早く出来ておいしいメニュー 簡単家庭料理教室 (全5回)	4/22 (金) から第2.4 金曜	13:30 ~ 15:00	12人	100円	500円 / 回
・端午の節句の色紙飾り 創作折り紙教室 (全2回)	4/14・21 (木)	9:30 ~ 11:30	12人	無料	1,000円
・おしゃれで可愛く 寄せ植え教室 (全2回)	4/20・5/18 (水)	9:30 ~ 11:30	10人	100円	1,500円 / 作品



武生勤労青少年ホーム 講座生募集

高瀬2丁目9-32 ☎ 24-0444・メール kinrou@city.echizen.lg.jp (申込・問合せ)

※申込締切 開講日1週間前。応募多数の場合、40歳未満の方を優先します。講座により、別途材料費が必要です。  
☆マークは、新規講座。

講座名	☆:新規講座	開講日	時間	定員	受講料
☆フラダンス(全18回)		4/4(月)	第1・2・4月曜 19:30~20:30	25人	3,000円
☆よくばり講座で女子力UP!(全7回)		4/8(金)	月1・2回 19:00~21:00	15人	1,000円
【内容: マクロビオティック 4/8・5/13 (金)、片付け講座 6/14・7/12 (火)、色彩脳トレ 8/19・9/16 (金)、バッチフラワー 9/30 (金)】					
☆ピラティス(全24回)		4/11(月)	第2・4月曜 19:30~20:30	15人	4,000円
☆ヒップホップ入門(全18回)		4/13(水)	第2・3・4水曜 19:30~20:30	20人	3,000円
着付け(全12回)		4/1(金)	第1・2金曜 19:00~21:00	10人	2,000円
家庭料理(全24回)		4/6(水)	第1・3水曜 18:45~21:00	15人	4,000円
裏千家茶道教室(全12回)		4/6(水)	第1・3水曜 19:00~21:00	10人	2,000円
はじめてのヨガ(全18回)		4/1(金)	第1・3・4金曜 19:30~20:30	20人	3,000円
Let's Start English(全18回)		4/12(火)	第2・3・4火曜 19:00~21:00	10人	3,000円
華道[草月流](全12回)		4/13(水)	第2・4水曜 18:30~21:00	10人	2,000円
陶芸(全12回)		4/18(月)	第3月・火曜 19:00~21:00	30人	2,000円
フラワーアレンジ(全6回)		4/19(火)	第3火曜 19:00~21:00	15人	1,000円
手作りパン(全12回)		4/28(木)	第4木曜 18:30~21:00	10人	2,000円

お知らせ

当ホームの利用を希望する団体(サークル)を募集しています。  
開館時間: 月~土曜(祝日除く) 12:30 ~ 21:00 申込締切: 3/31(木)



ふるさとギャラリー叔羅

東千福町17-17 ☎ 23-5811 ※月曜除く 10:00~18:00

華展

●とき/3月26日(土)~3月27日(日)

フォトクラブ紫蘭写真展

●とき/3月29日(火)~4月3日(日)  
(29日は、正午から)

水墨画・墨彩画展

●とき/4月13日(水)~4月17日(日)

あおい絵画展

●とき/4月20日(水)~4月24日(日)

第12回 心鏡窯陶芸教室焼物展

●とき/4月20日(水)~4月24日(日)



万葉菊花園

余川町22-96-1 ☎ 27-7800

ギャラリー「窓」2016展(後期)

~あなたの窓からなにが見えますか~

●とき/4月9日(土)~17日(日) 午前9時~午後4時半  
※最終日は、午後4時まで

キャッチ・ザ・万葉 応募作品写真展

●とき/4月19日(火)~5月5日(木) 午前9時~午後4時半  
※初日は午後1時から、最終日は午後4時まで

大菊作り講座(全9回)

七本仕立てに挑戦

回数	開催日	内容
第1回	4月15日(金)	さし芽
第2回	5月6日(金)	小鉢上げ
第3回	5月10日(火)	1回目の摘芯
第4回	6月17日(金)	2回目の摘芯
第5回	7月1日(金)	大鉢上げ(定植)
第6回	7月15日(金)	誘引(8の字掛け)
第7回	7月20日(水)	支柱立て
第8回	7月29日(金)	高さ調整
第9回	8月20日(土)	シェード

※2回目以降は、菊の生育状況で日程変更があります。

- とき/午後1時半~3時半
- 講師/杉本 亮氏(武生菊花同好会 会長)
- 参加費/1,000円(全9回分、苗・土代など。初回集金)
- 持ち物/筆記用具、手袋、はさみ
- 定員/25人(先着順、定員になり次第締切)
- 締切/4月8日(金)



エコビレッジ交流センター

湯谷町25-25-2 ☎ 28-1123

里山スクール「ミヤマヨメナの生息地を守ろう」

ミヤコワスレの原種を守るための保全活動。鎌を使って保全作業を行いながら、山菜採りも楽しみましょう。

- とき/4月16日(土) 午後1時半~3時半  
※車で移動します。10分前に集合してください。
- 持ち物/軍手、長袖長ズボン(汚れても良いもの)、長靴  
またはズック、帽子、タオル、ビニール袋など



今立総合支所

粟田部町11-35 ☎ 43-7811 ※平日の8:30~17:15

今立総合支所でも市役所への届・申請・各種証明などの手続きができます。ぜひご利用ください。

- 秋山徳蔵パネル展 2月3日(水)~3月31日(木)
- あみもの展 3月7日(月)~3月25日(金)
- スケッチ・絵画展 3月28日(月)~4月15日(金)
- ※展示最終日は、午後1時まで



ハツ杉森林学習センター

別印町19-1-1 ☎ 42-3800

4月1日より開館します。ご家族・子ども会・イベントなどでのご利用に関する相談などお気軽にお問い合わせください。

早春の森! 親子で自然あそび教室

- とき/4月10日(日)
- ・だっこで森あるき(0~2歳): 午前10時~11時半
- ・よちよち森あるき(2~4歳): 午後1時~2時半
- 参加費/大人500円、幼児無料
- 定員/各10家族程度 ※雨天中止

カタクリと山菜を楽しむ会

- とき/4月16日(土) 午前10時~午後1時半
- 参加費/2,500円(保険料、食事、バス代)
- 定員/30人

「バス送迎: 午前9時半 今立ふれあいプラザ駐車場 発」

新緑祭

- とき/4月24日(日) 午前10時~午後3時
- コース
  - ①早春の押し花教室 ②草木染教室(桜染め)
  - ③ネイチャースケッチ(カタクリを描こう)
  - ④ネイチャーゲーム・小枝クラフト
- 参加費/1,500円(昼食、保険料込み) ※材料費別
- 定員/各コース10名程度
- ※お電話で参加したいコースをお申し込みください。
- ※各コースによって終了時間が多少異なります。

**お知らせ** 有料道路通行料の障がい者割引の更新はお済みですか

有効期限の2カ月前から更新手続きができます。ETCを利用する場合は手続きが変わりますので、事前に問い合わせてください

- 対象／身体障害者手帳、療育手帳を持っている人で、本人が運転する場合、または手帳に「第1種」と記載されていて介護者が運転する場合
- 申請・問合せ先／  
社会福祉課 ☎22-3004  
市民福祉課 ☎43-7812

**お知らせ** 湯楽里の臨時休館のお知らせ

指定管理者の変更に伴う、施設点検のため、臨時休館します。なお、休館日は、4月13日以降、月1回(第2水曜)になります。

- 休館日／4月1日(金)～4日(月)
- 問合せ先／社会福祉課 ☎22-3004

**注意** 農家の皆様へ注意してください

農作業では、ヘルメットを着用し、事故に注意しましょう。交通安全のため、トラクターでの作業のあとは、泥が道路に落ちないように、十分田畑で落としてから走行しましょう。また、未登録の農耕車や運転資格のない人は、道路走行できませんのでご注意ください。

- 問合せ先／農業委員会 ☎22-7439

**お知らせ** 農家高齢者創作館を廃止します

3月31日をもって、越前市農家高齢者創作館(帆山町)は廃止となります。永きにわたりご利用いただき、ありがとうございました。

- 問合せ先／農政課 ☎22-3009

**お知らせ** 3歳児健康診査の対象月齢が変わります

平成28年度より、市の3歳児健康診査の実施対象月齢が、従来の3歳1か月児から3歳7か月児に変更となります。

- 3歳児健康診査の対象月(例)  
平成25年3月生まれのお子さんは、平成28年10月に3歳児健康診査の対象となります。
- ※詳しい日程などは、対象月の約1か月前に個別通知します。問診票はそのままお使いいただけます。
- 問合せ先／健康増進課 ☎24-2221

**お知らせ** 下水おでい肥料を無料配布します

下水汚泥を原料とした肥料「土のダイヤ」(1袋15kg)を無料で配布しています。農作物や園芸用として最適です。

- 配布時間／  
平日 午前9時～午後5時  
※事前に予約をお願いします。
- 配布場所／家久浄化センター
- 申込先／福井プラントメンテ ☎23-6527

**お知らせ** 今立地区簡易水道が上水道に統合されます

今立地区簡易水道の事業経営の安定を確保するため、水間地区、月尾地区に引き続き、平成28年4月1日から服部地区簡易水道を上水道に統合します。これにより今立地区簡易水道の統合事業を完了します。今後も安全で安心な水道水の安定供給に努めてまいります。

事業費(測量・設計除く)と事業概要	
水間地区	2億5,600万円 送水管整備 2500m 送水ポンプ整備 1カ所
月尾地区	2億3,700万円 送水管整備 3300m 送水ポンプ整備 1カ所
服部地区	2億7,300万円 送水管整備 2800m 送水ポンプ整備 1カ所

- 問合せ先／水道課 ☎22-7918

**募集** 地域緑化をすすめる団体を募集します

緑の募金の事業により、地域の緑化に取り組む団体に緑化資材(苗木・樹木・資材等)を提供します。

- 対象／地域住民の自主的な参画による公民館、公園等への植樹活動、地域緑化の整備を推進する集落や各種団体グループ等
- 提供時期／10月から
- 申込締切／5月27日(金)
- ※事前に協議が必要となりますので、問合せまでご連絡をお願いします。
- 問合せ先／市緑化推進委員会(農林整備課内) ☎22-3008

**お知らせ** 自宅でできる仕事を紹介します

縫製・箱折り・部品組立など自宅でできる仕事を紹介します。また、内職を提供していただける事業所も募集しています。

- 問合せ先／市家内労働指導センター ☎23-6855

**お知らせ** JICAボランティア 玉村さん活動報告

越前市出身の玉村香奈さんは、青年海外協力隊の任期を終え、この度、コスタリカから帰国されました。玉村さんは、日本語クラスの運営や現地日本語教師の育成など、日本文化紹介を通じ、幅広い分野に関する日本語教育指導に尽力されました。現在は、市国際交流協会が日本語ボランティアとして、身近な地域貢献に取り組んでいます。

- 問合せ先／市民自治推進課 ☎22-3293



▲奈良市長にコスタリカでの活動を報告する玉村香奈さん

**お知らせ** 平成27年度 1月専決補正予算

しきぶ温泉湯楽里の浴室棟への自動給水装置が落雷で破損したため、緊急に入替工事を行う必要があることから、630万円の補正予算を1月26日専決しました。

- 問合せ先／財務課 ☎22-3234

**お知らせ** 屋内スポーツ施設 使用料のお知らせ

公民館に付帯する施設は、屋内スポーツ施設としての使用料減免基準の扱いを4月1日から適用します。詳しくは、各施設に問い合わせてください。

- 問合せ先／財務課 ☎22-3234

**催し** 第11回 越前市長杯争奪 高校野球大会を開催します

- と き／4月1日(金)～3日(日)  
※予備日は、4日(月)です。
- ところ／丹南総合公園野球場
- 参加校／丹南地区8校
- 入場料／無料
- 問合せ先／市体育協会 ☎23-6222

**お知らせ** 新サッカー場の予約を開始します

- 受付開始／4月1日(金)
- 供用開始／4月29日(金・祝)
- 受付期間／3カ月先まで
- 申請方法／市体育協会(体育館内)に申請書を提出してください。
- ※申請書は、市体育協会、スポーツ課、市ホームページにて4月1日から入手できます。
- 問合せ先／市体育協会 ☎23-6222  
スポーツ課 ☎22-7463

**新サッカー場(瓜生町)施設概要**  
人工芝一般用1面(ジュニア用2面)  
ナイター照明、駐車場約85台

**募集** 誇りを胸に！ 自衛官募集

- 自衛隊幹部候補生(男・女)
  - 受付締切／5月6日(金)
  - 試験区分および受験資格／
    - 一般(大卒程度試験)  
20歳以上26歳未満
    - 一般(院卒者試験)  
20歳以上28歳未満
    - 歯科・薬剤科  
専門の大卒(見込含む)  
20歳以上30歳未満(歯科)  
20歳以上28歳未満(薬剤科)
- 予備自衛官補(男・女)
  - 受付締切／4月8日(金)
  - 試験区分および受験資格／
    - 一般 18歳以上34歳未満
    - 技能 18歳以上で国家免許資格等保有者(資格により、53歳以上～55歳未満)
- 問合せ先／自衛隊福井地方協力本部 越前地域事務所 ☎22-6139

**お知らせ** 国高交番が新築移転します

3月下旬に、国高交番が県道寺・武生線沿い(長土呂町7-8-3)に新築移転します。詳しくは問い合わせください。

- 問合せ先／越前警察署地域課 ☎24-0110

**お知らせ** 塩竈市に支援品を贈りました

東日本大震災復興支援のために本市職員を派遣している宮城県塩竈市へ復旧復興支援としてブロックパーティー等の幼児用品を贈りました。

- 問合せ先／防災安全課 ☎22-3081



▲生涯学習施設 ふれあいエスブ塩竈

information  
知っておきたい  
**街ネタ**  
大事な情報が詰まっています。  
ぜひ、チェックを!

**お知らせ** 再生品を提供します

- と き／4月1日(金)～20日(水)
- ところ／利再来館展示場(第2清掃センター)  
※展示品の一部は、南越清掃組合のホームページで見られます。
- 当選発表／4月22日(金)  
※当選者には、電話で連絡します。
- 引取日／4月25日(月)～30日(土)  
※29日(祝)を除く。配達はできません。
- 問合せ先／南越清掃組合利再来館 ☎28-1390

**お知らせ** 金属資源の一層の資源化に向けて!

- 「金属類・電気製品」の拠点回収を行います。
- と き／4月3日(日)  
午前9時～午後3時
- ところ／南越清掃組合 第1清掃センター  
※テレビ、冷蔵庫、エアコン、洗濯機、衣類乾燥機は、回収できません。  
※電池、バッテリー、灯油等は、あらかじめ取り除いてください。
- 問合せ先／環境政策課 ☎22-5342

**お願い** 天神人形のご寄附をお願いします

歳の辻「まちなかプラザ」では、ゴールデンウィークに天神人形を集めて飾る「武生天神アSEMBL」を開催します。飾られなくなった天神人形がありましたら、ぜひお譲りください。

- 問合せ先／市観光協会 ☎23-8900

## 無料相談

※祝日は、相談を行いません。

相談名	日時	場所【問合先】
行政相談	毎月第1・3水曜 13:30～16:00	福祉健康センター 【行政評価事務所 ☎0776-24-0403】
	毎月第2水曜 13:30～16:00	社会福祉センター(今立) 【行政評価事務所 ☎0776-24-0403】
人権相談	毎月第3金曜日 9:00～12:00	福祉健康センター 【市民自治推進課 ☎22-3293】
	月～金曜 8:30～17:15	福井地方務局 ☎22-0194
法律相談	毎月第1・3木曜 9:30～12:00 【受付8:30～】定員10人	福祉健康センター 【社会福祉協議会 ☎22-8500】
	毎週水曜(要予約) 13:30～15:00	生涯学習センター2階 相談室2 【福井弁護士会 ☎0776-23-5255】
消費生活相談	月～金曜 8:30～17:00	センチュリープラザ1階 【消費者センター ☎22-3773】
女性相談 児童相談 児童養護相談	月～金曜 8:30～17:00	福祉健康センター 【子ども・子育て総合相談室 ☎22-3628】
心配ごと相談	毎週火曜日 13:30～16:00	福祉健康センター 【社会福祉協議会 ☎22-8500】
こころの相談	毎週月曜日 10:00～16:00	こころの相談室(社会福祉センター) 【☎42-3939】※面接は要予約
	毎週金曜日 13:30～16:00	電話相談ボランティア 【武生こころの電話 ☎21-5783】

相談名	日時	場所【問合先】
結婚相談 (婦人福祉協議会)	毎月第1・2・3水曜 第4土曜 13:00～16:00	生涯学習センター 【子ども福祉課 ☎22-3006】
※電話での相談は できません ※第4土曜日は 本人のみ対象です	毎月第1・3水曜 第4土曜 13:30～16:00	社会福祉センター(今立) 【婦人福祉協議会 ☎42-2747】
子育て相談	月～金 9:00～17:00 土・日 10:00～16:00	福祉健康センター 【ピノキオ ☎23-8211】
	月～金曜 9:00～17:00	国高保育園 【フォルマシオン ☎23-6318】
		認定こども園 あわたべ 【子育て支援センターいまだて ☎42-2511】
子育て相談 ※絵本館の休館日除く	月、水～土曜 10:00～15:00	かこさとしふるさと絵本館 【子育て支援センター一陽 ☎090-3764-0862】
家庭教育サロン 子育て相談(要予約)	月～金曜 8:30～17:15	生涯学習センター2階 【生涯学習課 ☎22-3977】
ヤングテレホン	月～金曜 8:30～17:15	生涯学習センター2階 【愛護センター ☎23-6699】
身体・知的障がい に関する相談	月～金曜 8:30～17:15	福祉健康センター 【社会福祉協議会 ☎22-8500】
精神障がい に関する相談	月～金曜 8:30～17:00	障がい相談支援センター えちぜん 【府中二丁目3-22 ☎24-1955】
ひきこもりや ニートの相談	月～金曜 13:00～16:00	フリースペースいっぽ 【旧国高診療所 ☎29-3637】
暮らしや仕事 の総合相談	月～金曜 8:30～17:00	自立相談支援センター「くらしごとさぽーと」 【社会福祉協議会 ☎22-8500】
労働トラブル 相談	月～金曜 8:30～17:15	福井県労働委員会 ☎0776-20-0597
融資・創業相談 ※休業日の場合は、 前営業日に行います	毎月第2水曜日 13:00～16:00	武生商工会議所 【要予約 ☎23-2020】
	毎月18日 13:00～15:00	越前市商工会本所 【要予約 ☎43-0877】

## 丹南ケーブルテレビ

たんなんスマイルTV (デジタル091ch・アナログ2ch)  
●越前市情報ナビ(2週間放送) 7:30・12:30・19:30

3月13日～3月31日「桜のみどころ情報」

## たんなん夢レディオ

●「越前市民ふれあい通信」 FM79.1 MHz  
毎週月曜日更新 8:00・13:00・16:30

3月28日～4月3日「桜のみどころ情報」

休日当番医のご案内 ☎21-8877 南越消防組合  
子ども救急医療電話(19:00～23:00) #8000短縮ダイヤル

## 3月の納税

納税はお早目に

【夜間納税相談日】 ※午後8時まで

- とき 3月31日(木)・4月5日(火)、19日(火)・28日(木)
- ところ 税務収納課 窓口

【休日納税相談日】

- とき 4月24日(日) 午前9時～午後4時
- ところ 税務収納課 窓口

納税には便利な口座振替を！ 問合先  
口座振替の人は残高のご確認を！ 税務収納課 ☎22-3015

## 市の人口

2月1日現在  
( )内は前月増減

- 総世帯数 … 29,459世帯(-34)
- 総人口 … 83,620人(-115)  
(男 40,958人 女 42,662人)



## 鯖江市イベント情報

第38回鯖江つじまラン  
参加者募集中！

つじまランは「家族そろって」また「友達と一緒に」楽しみながら走る市民マラソンです。

●日時 5月8日(日)

●場所 鯖江市東公園陸上競技場(受付・スタート・ゴール)

●種目 ハーフの部、10キロの部、5キロの部、3キロの部、2キロ(ファミリー)の部

●参加資格 小学生以上の健康な人 ※高校生以下の人は保護者の同意が必要。必要です。

●参加料 小・中学生 500円  
一般高校生以上・ファミリー 2500円

●申込方法 申込用紙に必要事項を記入の上、参加料を添えてお申し込みください。申込用紙・大会要項は鯖江市スポーツ課 鯖江市内スポーツ施設、鯖江市内各地区公民館などにあります。

●申込締切 4月1日(金) (当日消印有効)

●問合先 鯖江つじまラン実行委員会事務局(スポーツ課内) ☎5312260

## イベント情報くぜひご参加ください

### おそんじゃ朝市開催！

無農薬野菜や加工食品など、いろいろ取り揃えてあります。

- とき/毎週土曜日  
■4月～10月 午前7時半～  
■11月～12月 午前8時～
- ところ/おそんじゃ前アーケード
- 問合先/おそんじゃ朝市の会代表 (澤崎) ☎45-1544

### 和紙アート・くすだま教室作品展

5月から始まるくすだま教室に合わせて講師の兵先生の和紙アート作品展を開催いたします。

- とき/ 3月20日(日)～5月1日(日)
- ところ・問合先/ いまだて芸術館 ☎42-2700



### 熊本マリ&石田純一「作曲家のラブレター」

俳優石田純一との軽妙なおしゃべりと名曲のコンサート

- とき/5月27日(金) 午後7時開演
- ところ/市文化センター大ホール
- チケット/ 一般4,000円  
友の会3,500円、大学生以下500円
- 申込先/文化センター ☎23-5057



### 健康アップ講座無料 膝腰らくらく講座を開催

- とき/3月25日(金) 午後1時半～3時
- ところ/福祉健康センター
- 対象/市内在住の概ね65歳以上の人
- 定員/80名 ※要申込
- 内容/  
■膝や腰などの痛みの要因やその緩和・改善方法についての講義  
■越前市つどい体操の実践
- 申込先/長寿福祉課 ☎22-3784

### まちなか不動産 無料相談会

せつかくの不動産、空き地、空家にしておこなってもったいない。宅地建物取引士、土地家屋調査士、司法書士などの専門家が相談に応じます。

- とき/3月26日(土) 午後2時～5時
- ところ/福祉健康センター
- 問合先/市不動産業協会 ☎21-5355

### 「コウノトリが舞う里づくり」写真コンテスト表彰式、講演会を開催します

「コウノトリが舞う里づくり」をテーマとした、写真コンテストの表彰式、講演会を開催します。「コウノトリが舞う里づくり」のこれからを考えるいい機会になりますので、どうぞご参加ください。

- とき/3月27日(日) 午後1時～4時
- ところ/エコビレッジ交流センター
- 内容/  
■写真コンテスト表彰式  
■講演会 講師 佐竹 節夫氏 (コウノトリ湿地ネット代表)  
■市民アンケート調査結果報告
- 問合先/エコビレッジ交流センター ☎28-1123

## お知らせ 介護用品費支援事業の申請をお忘れなく

介護用品(紙おむつ)の購入費用の一部を支給します。該当者は第四期分(1～3月分)の申請書を提出してください。新規申請も受付けています。

- 対象/市内に住所があり、在宅で常時紙おむつを使用している要介護2以上の人
- 申請期間/3月31日(木)まで
- 申請に必要なもの/  
・申請書 ・印鑑(スタンプ印不可)  
・本人名義の通帳(新規申請のみ)  
※詳細は、ホームページをご覧ください。お問い合わせください。
- 問合先/  
長寿福祉課 ☎22-3784  
市民福祉課 ☎43-7812

## お知らせ 固定資産税の課税対象を確認できます

算定基礎となる土地や家屋の評価額などが記載されている台帳の内容を確認(縦覧)できます。

- 期間/4月1日(金)～5月2日(月) ※平日の午前8時半～午後5時15分
- ところ/税務収納課
- 対象/市内に所在する土地や家屋の固定資産税の納税者
- 持ち物/納税通知書(または課税明細書)および本人確認ができるもの ※代理人は委任状が必要です。
- 問合先/税務収納課 ☎22-3014

## お知らせ 県広報コンクールで「優良賞」受賞！

平成27年度県広報コンクールにおいて、広報紙部門市部で「越前市広報11月号」が、優良賞を獲得しました。今後とも、皆さんに親しまれる広報紙作りに努めます。



- 問合先/  
秘書広報課 ☎22-3428

# 新たに就任したふるさと大使紹介

Topics

問合せ先/秘書広報課 ☎22-3427

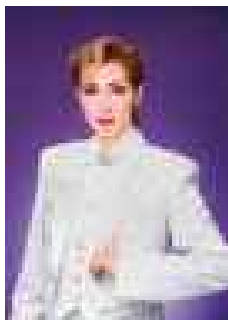

OSK日本歌劇団  
トップスター

高世  
たかせ  
麻央  
まお  
さん

## 越前市との関わりや思い出は？

秋の「たけふ菊人形公演」。公演にゆかりのある地を訪れたり、地元のそば打ち、紙漉きなども体験させていただいております。舞台後に、光源氏の扮装をさせていただいたことも良き思い出です。

## 越前市の魅力は？

自然に恵まれ、人々のあたたかさに心癒される素晴らしいまち。お水・お米・おそば・海の幸など全ておいしく、和紙・打刃物をはじめとするものづくりは世界へも発信されています。私達OSKの「たけふ菊人形」での公演も35年間の歴史がございます。

## 市民の皆さんへメッセージ

たけふ菊人形公演、毎年本当にありがとうございます。大好きな越前市の魅力は沢山あります。伝統や文化にもっと触れて、その素晴らしさを多くの方々にお伝えできるよう務めて参ります。昨年、とても楽しく紙漉きもさせていただきました。越前ののどかな景色を眺め、時を過ごすことで癒され、心の栄養にもなっています。

今後とも、OSK日本歌劇団をよろしく願いいたします！！

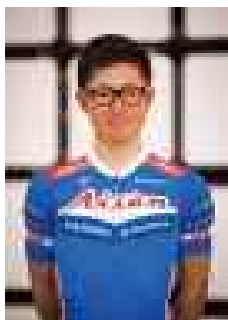

自転車ロード競技選手

中島  
なかじま  
康晴  
やすはる  
さん

## 越前市との関わりや思い出は？

越前市は生まれ育った大好きな地元です。北日野地区なので日野山や村国山、日野川を身近に感じ育ちました。自転車競技の練習では坂などを求めて走るようになり、市全域に大好きな場所があります。

## 越前市の魅力は？

海外トップシェフが世界最高の包丁を求めて訪れる。打刃物・和紙・箆笥など世界に誇れるものが多くあり、食では三大グルメのおろしそば・ボルガライス・中華そば、また白山スイカなど農産物はどれも美味しく、たくさんのおもてなし&手仕事が詰まっています。自信を持って世界中の方にオススメしています。

## 市民の皆さんへメッセージ

世界の文化に触れていく中で、地元には素晴らしいものがたくさんあるんだと気付かされました。

オリンピックイヤーの2016年、選手として飛躍し更に多くの世界に出会えるように、そして世界中の方に越前市を知ってもらえるようアピールも頑張ります。

これからも応援よろしく願いいたします！

福井県から唯一、  
「夜景100選」に選ばれている村国山。  
誰もが癒される、ロマンティックなパノラマ

越前市民の憩いの場、村国山からは素晴らしい夜景が一望できます。若いカップルから家族連れまで、皆がロマンティックな気持ちになれる、「青春スポット」にぜひ足を運んでみてください。



越前市  
広報紙は  
毎月15日  
発行!



※越前市広報は、資源保護のため再生紙を使用しています。資源として活用できますので、リサイクルにご協力ください。